No. 7068, Shanghai Thursday March 20, 1924 THE EASTERN TIMES Published every morning, including Sundays

時報

中華民國十三年
三月二十日　星期四
舊曆甲子年二月十六日
今天四張售大洋三分
第七千零六十八號
中華郵政特准掛號立券按照總包特別優益寄送之報紙

本館開設上海福州路山東路轉角　電報掛號二五一四　電話營業部中央一二〇一　編輯部中央一二〇四

外埠寄報連郵費　○中國境內 逐日寄全年十二元半年六元　○日本境內 逐日寄全年十二元半年六元　○歐美各國 全年二十四元半年十二元（報費先惠郵票九五）

廣告刊例　特等 登於報首之本外埠新聞欄內每天每行四角五分　頭等 登於新聞前後及時評每行二元起碼四角　二等長行 登於新聞後幅通地位以三行起碼每日每行七角　三等短行 登於後幅通地位以五十字起碼每日每字一分

本報今日第二張教育世界閱者注意

養蜂速成科簡章

㈠凡國文通順能聽講記錄者為合格如能直接閱英文書籍者尤佳㈡膳宿自理由本公司代為招呼亦可㈢演講處在上海本公司樓上每日上午自十時至十二時㈣期限兩月完畢自夏曆三月望日起至五月望日止每逢星期日由本公司介紹至春季臨時蜂場實地參觀㈤課程分蜂群組織狀況蜂種生理飼養方法製造方法人工養王法等等㈥學費共洋四十元報名時先付十元餘於入學時繳足㈦報名夏曆二月底截止

預約購辦中西蜂種　意大利蜂種每群五框夏曆四月初交貨　中國蜂種同上　預約照定價八折先付半數由公司出定單為憑預約期限至夏曆四月初截止

上海愛多亞路六八八號華繹之農產養蜂公司啟　乙5522

恩派亞大戲院

本日開演「大義滅親」

萬人登場。熱鬧無比。更有最佳山水。天然布景。可當臥遊。
連演三次（三時）（六時半）（九時一刻）

商務印書館製

上海中華國民製糖股份有限公司遷移廣告

本公司現因布置營業原事務所不敷應用定陽歷三月十七日遷往本埠法租界愛多亞路二十一號門牌此告

總協理室（電話中央）二四八六　各部辦事室（電話中央）一五五三　中國郵政信箱二十二號　電報掛號（蔗五五八七）

孫徐氏 孫戴氏 警告各親友

謹啟者竊氏故夫孫開溝公長子企賢不務正業專事游蕩屢次教訓終不改悔恐其在外有不端行為或向各親友借貸銀錢等情氏等概不承認特此通告

跳舞 FREE DANCING LESSONS

茲有某君擬於每晚教授最新式之社交跳舞 One Step, Fox Trot, Waltz 均不收費男女均可（完全友誼性質）如欲延請或有請者紙取極電燈及音樂費大洋五元不能容多位請函投本埠四川路五一四號留刻（完全交友誼性質）……請函投本埠四川路五一四號宮月雲留刻劉君王君期後可也　乙5516

各報館均鑒

近報載有康南海先生在陝索贈羊皮七十件及盜取佛經各節駭異殊深查康南海先生去冬遊陝各界歡迎陳督劉公將敬贈羊皮之事並無其事至佛經一節係雙方交換並非私受嗣因少數人發生誤會旋即中止所載盜取之說尤屬謠傳特此代為辯明陝西督軍公署副官處啟

各學校公鑒

凡學生無論大學中學小學如遇假期旅行或為求學同行時亦必得照減（乙）凡旅行減價購車票應由學校出具通知書須鈐用校印并由校長親自署名蓋章旅行人持向車站接照核減之數付款換取車票

凡學生團體旅行欲購本路減價業於上年修訂在案現仍紛紛來函查詢茲將要點摘錄於左（甲）……

龍章造紙有限公司股東年會廣告

兒童世界

卷九　號十一

【目要】

圖畫　夜間捉狹（封面彩畫）　兒童自由畫（封後圖）　仿舍（彩色插畫）　讀各聯序九幅（插畫）

童話　……（童話）　寄兒的故事（童話）

詩歌　春天的花園（詩）　遊花的蜂（詩）

故事　……（寓言故事）　學習……（寓言故事）　……的老鼠（故事）　又是那一個的醜房子（自然故事）　……（故事）

雜載　……的玩具　……

注意　本期附送小說級第三十七冊一冊又閱書……

每冊六分

商務印書館

湖北先正遺書

發售預約

全書一萬四千餘頁分訂一百八十冊十三年五月出版

▲定價 連史紙九十元（連布套）毛邊紙七十元
▲預約價 連史紙七十元（連布套）毛邊紙四十五元
▲截止期 十三年陽曆四月底

六大特色
❶……
❷所借文津閣本為外間所未見上有乾隆御題……
❸所收各書皆為湖北鄉賢所未收且多為四庫未收之本
❹所據各抄本皆為精抄本各本相同者選擇精校本
❺沔陽盧氏慎始基齋編輯此書閱時數載成此巨帙之書
❻預約定價極廉紙張同紙本印刷之致海內藏書家速購為幸

函索樣本即寄

代售預約處　上海 北京 天津 奉天 濟南 漢口 長沙 南昌 南京 杭州 廣東

商務印書館

君之案頭應置備之參考書

辭書

新文化辭書　一冊特價二元八角
第一回中國年鑑　再版書已出書　一冊特價二元八角
日用百科全書　二冊六元
辭源　甲種十二冊廿元　乙種二冊廿元　丙種二冊十四元　丁種二冊七元　戊種二冊五元
國文成語辭典　一冊二元五角
中國人名大辭典　一冊八元
動物學大辭典　一冊十二元
植物學大辭典　一冊八元
中國醫學大辭典　二冊十二元

字典

新字典
新字典 縮本
學生字典
實用學生字典
增訂大字實用學生字典
康熙字典
破音字舉例
國音字典
國音學生字彙
國語詞典
白話字詁

英漢　漢英　德華　法華字典

共有數十種請見圖書彙報

商務印書館啟

中華書局 新遊記彙刊

正編八冊 續編六冊 定價三元二元 特價六折
三千部為限

國內郵費 正編各七分半 續編各本一角半 外國三角 掛號費外加

是書正續兩編均照現行行政區域編次分京兆直隸奉天吉林黑龍江山東河南山西江蘇安徽江西福建浙江湖北湖南陝西甘肅新疆四川廣東廣西雲南貴州察哈爾蒙古西藏二十六門有經過數省而詳於途中之記述者另闢長途一門以納之全書於記述名勝之外凡關於歷史交通實業教育礦產動植物風俗等靡不詳載作者如王闓運袁昶黃遵憲培援相文蔣維喬……等均當代名人文章條達紀錄翔實續編蒐輯最近諸家遊記豐富新穎可作遊覽指南可資史地參考可供閒居消遣誠一舉而數善備焉（甲1）

上海南京路文明書局

圖書文具大廉價只有五天　購請從速（子58）

新出 清道人五尺大字屏　定價洋一元六角　裱工洋一元二角　上海北京天津有正書局發行

中華工業股份有限公司召集股東常會並發給第五次股利通告

本公司定於陽曆三月念二號即舊曆二月十八日星期六下午二時在曹家渡白利南路本廠開股東常會並發給第五次股利凡我股東務請各攜帶股票或收條於四川路三號本公司批發所領取除分函本埠外特此通告……屆時幸勿代表出席……中華工業股份有限公司董事會啟　1823

膠濟鐵路股份有限公司籌備處收股展限通告

茲啟者本處辦理膠濟鐵路招股事宜原定十二年底截止現因期限已屆股款未齊業經呈准展限一年除通函代收股款各銀行暨各地商會並贖路儲金會外合行通告各界人士體念國權迅速認繳為幸所有章程各地收股機關均可取閱　大連北京天津上海中國銀行交通銀行金城銀行大陸銀行魯省山東銀行天津石家莊山西裕華銀行上海中華勸工銀行商業儲蓄銀行香港聯業銀行　……各省中國交通金城大陸……　1074

上海中華商業儲蓄銀行謹啟

上海銀行公會會員

發給第十二屆餘利公告

本銀行第十二屆餘利經董事會議決分派一分八厘定於三月十四號即舊曆二月初十日開始發給凡我股東請持股票來行提取無任企盼　北京路一百零二號

上海浙江實業銀行附設儲蓄部新備儲蓄盒廣告

此盒係美國定造式樣精巧如小本西書皮裝金邊每只收洋三元隨本行之鎖匙存款

致富錦囊四字證諸案頭其為雅觀大小適宜攜帶輕便鎖鑰堅固並可儲藏一切珍物　每只存洋四元可取用一只如欲購買一概廉價奉讓　……辦法細則承索即寄特此廣告　本行地址上海漢口路十四號電話中央七二一〇、七一一二、四號

上海老北門口　有利源

疊次連中　第一期　濟甯乙券　頭獎

本月十日第一期山東濟甯乙種券開出頭獎第一〇一〇八四三十九號由本號門市售出承蒙各界諸君於……得中大獎遠近聞名……臨時……會也上海老北門有利源謹啟

卍會 第三期 永遠賑濟基本正券頭籤拾萬元准於舊曆三月初一日開籤

廣濟 山東 平民 善募 基金（乙券）

後天上海開籤一等二萬元

存券無多欲購從速

共發章 新搭用券頭籤一萬五千元 二月廿六日上海開籤

社會至寶

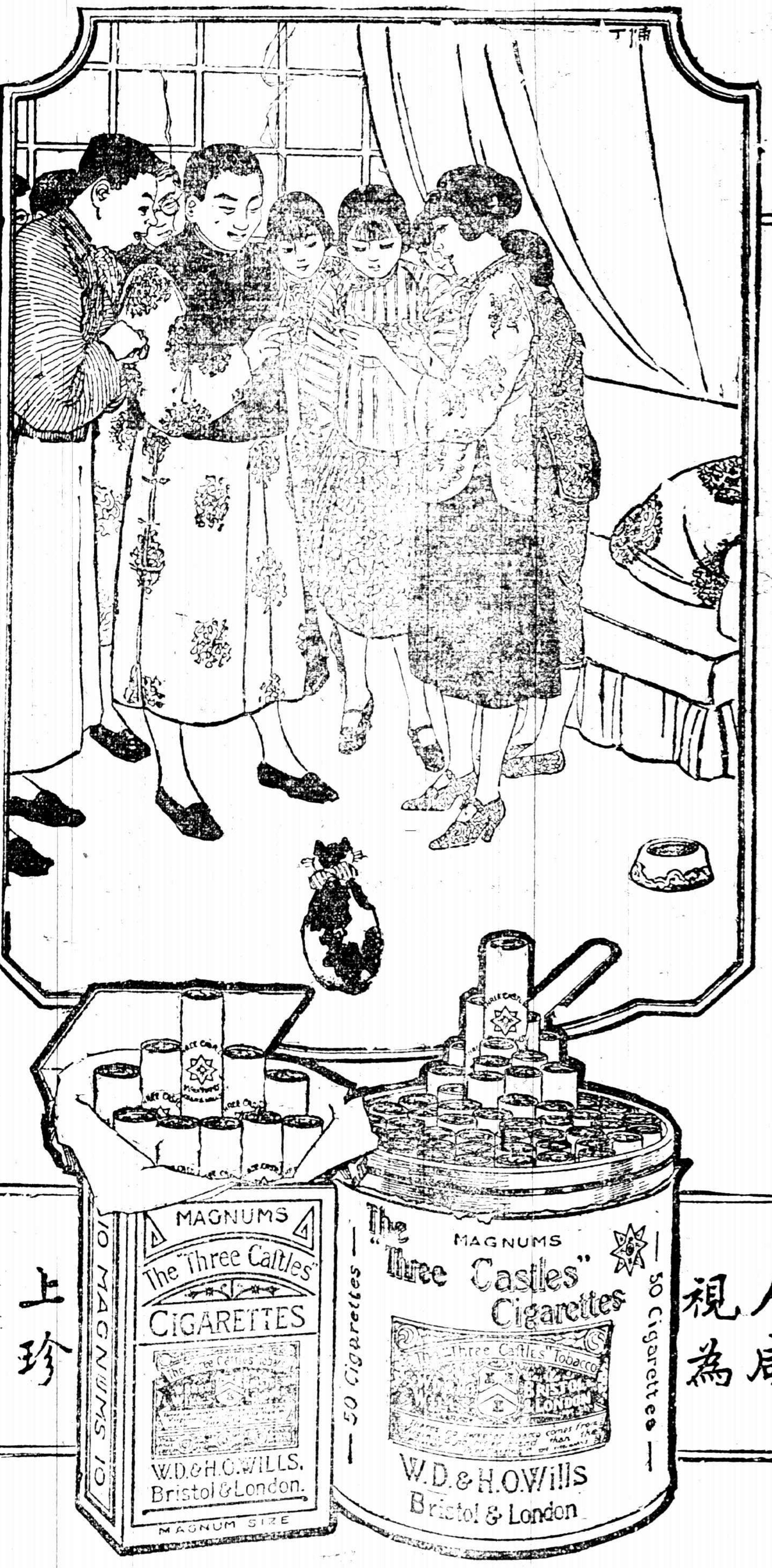

大炮台

香烟人咸視為上珍所謂社會之至寶者非歟

社說

◉中俄交涉之眞因（景）

中俄交涉何以忽然有停止進行之勢、據外間所傳種種之原因、雖亦未必全虛、而其眞因決不在此、此蓋必待諸異日而後始得其眞相也、

夫中國之事有一大體可測者、一旦無端而起、其起者必有所為、決非為其表面所云云也、一旦無端而其事忽止、其止者亦必有所為、決非為其表面所云云也、其表面所云云、特其借端而已、觀於此次中俄交涉之忽止、又何獨不然、

何以知其然也、蓋以今日表面所云云、實無可以中止交涉之價值也、政府中人豈不早議及此、身當交涉之人又豈不早計及此、其所以至此者、必有由來、而至此而忽有停止之勢者、又必有所為也、以我度之、必仍有關於國內軍閥之爭者、

電報

中俄案大起波瀾

孫寶琦宅十九日晨開緊急會議、閣員全到、均以王加交涉內容、究竟如何、莫名其妙、應電問王正廷、王乃派人送來全文、閱後、方知確係正文、並非草約、且正式簽字、全體大譁、因用院名義、致王一函、大意閱來件甚為詫異、中俄交涉、政府尚有考慮之點三、正請閣下交涉中、而閣下有此行為、是何原因、查十月二日指令、僅給閣下議決全權、與各公使交涉性質相同、正式簽字、須有訓令、閣下何以不待此訓令、且十四日閣下曾出席閣議、何以不將十三日簽字報告、應請速復、並希設法補救云云、下午在吳毓麟宅會議、對俄方強佔中東路、認為恐嚇、擬置之不理、（本館十九日北京電）

聞蘇俄政府忽下全部動員令、擬於中俄會議破裂後、先佔領中東路、（本館十九日北京電）

莫斯科電、蘇俄政府聞中國政府拒絕批准三月十四日草約、蘇俄外交部長翟趣林、向李家鏊提出嚴重抗議、請其轉達政府、（本館十九日北京電）

外部接李家鏊電、略謂俄外長論中俄邦交、自十三日起已恢復、究竟情形如何、請示知、（本館十九日北京電）

京學界等團體、因承認蘇俄、本無條件、何以發生對於廢約撤兵交還教堂三點、突生變化、並派代表質問顧維鈞、擬二三日內召集國民大會、實行監督政府、（本館十九日北京電）

加拉罕表示、中俄協定、已簽字於紀事錄、無討論之餘地、中政府以俄要條約等問題、嘵嘵置詞、實則另有原因、蘇俄政府表善意於中國、在五年以前、余來京亦已半年、幸而得結此協定、如果決裂、殊為可惜、但俄國已無考量餘地、祇得待之將來再議、（本館十九日北京電）

十八日閣議散後、孫寶琦訪王正廷、說明府院意見、俄蒙私約、不論舊俄蘇俄所訂、一概撤廢、撤兵期限、須即確定、俄方要求交還教堂動產不動產、不能承認、請向加拉罕再行交涉、（本館十八日北京電）

十八日閣議、討論復俄代表函、修正後由交涉署送交加拉罕、又請王正廷再與加拉罕會商、要求加自動撤回限期簽字之照會、以便繼續談判、圓滿解決、（本館十八日北京電）

修改中俄協定大綱、加拉亨如不允讓步、擬令李家鏊與莫斯科政府交涉、（本館十九日北京電）

川將領請設川黔巡閱

援川將領電京、請任命袁祖銘川黔巡閱使、劉湘副、（本館十七日北京電）

馬福祥定二十日來京、陳述綏遠剿匪情形、並請籌撥車費、（本館十九日北京電）

甘肅各界電政府、請以馬福祥長甘、實行甘人治甘、（本館十九日北京電）

高恩洪孫丹林兩令、十八日已發表、（本館十八日北京電）

十八日閣議、海部提簡任林葆綸為參事、內部呈災振獎案應給匾額獎章酌收費用、均通過、（本館十九日北京電）

外部與各官署磋商、擬先成立關稅特別會議促進委員會、（本館十九日北京電）

稅務處十九日下午二時開會、討論禁運品名目及辦法、陸海軍交通內務農商財政六部均派員與議、（本館十九日北京電）

各省貨稅附徵賑捐一成屆滿、內務部決定展徵一年、（本館十九日北京電）

財政部反對共和紀念萬國博覽會發行有獎債券、（本館十九日北京電）

陳祥請政府禁止變相彩票、以除民害、（本館十九日北京電）

內務部主張各省稽考華僑出洋辦法、委托地方官辦理、不收照費、（本館十九日北京電）

北洋大學風潮未息

北洋大學罷課學生、晉京請願、尚無結果、出校生在法租界設通訊處、（本館十九日天津電）

美專教職員會議、決定二十一日上課、（本館十八日北京電）

湘省通知華中運動會、定五月十日十一日舉行、（本館十九日漢口電）

湘省之政局

趙恒惕准唐蟒辭省務院長指令復撤回、另函慰留、（本館十九日長沙電）

省議會將歡迎護憲將領、藉商湘局省憲各問題、（本館十九日長沙電）

省議員畢承庚提出裁兵案、不日列議程、（本館十八日長沙電）

洛方代表宣稱、洛希望湘局永久和平、於湘政雖有磋商、然係取友誼忠告態度、對湘政決不干涉、（本館十九日長沙電）

曹派王芝祥來湘、不日可到、（本館十九日長沙電）

傳唐繼虞任蔡鉅猷為松銅鎮守使、湘邊黔軍旅長張廷光為第七路指揮、令蔡張會攻湘邊黔軍吳旅、因吳為袁祖銘黨、（本館十九日長沙電）

閩省之戰事

王永泉現在廈門、聯合臧致平及民軍反攻、孫傳芳電前方嚴備、（本館十九日福州電）

臧軍佔領石碼、逼攻漳州、同安被楊化昭攻陷、張毅王獻臣部已截斷泉州高義、聞已附臧、閩南形勢嚴重、（本館十九日福州電）

洛吳電請黃培松赴下游招民軍、黃不應、方聲濤亦抵廈、聯絡民軍助臧反攻、（本館十九日福州電）

英德湘軍譁變

駐英德望夫城湘軍一營、鬧餉譁變、商場被搶一空、（本館十九日香港電）

孫中山十八日在高師校續講民權主義、（本館十九日香港電）

孫中山委任李福林為南海番禺順德清鄉督辦、又決令李濟琛任西江、徐樹榮任東路、許崇智任南路、剿匪清鄉、（本館十九日香港電）

滇湘軍爭賭餉、日有衝突、兩方戒備甚嚴、居民驚恐、（本館十九日香港電）

孫令、禁煙督辦楊西巖辦理不善、免職查辦、鄧澤如繼、（本館十九日香港電）

禁烟署令各煙館、每日每燈、至少銷烟五錢、各烟館因此罷市、（本館十九日香港電）

李濟琛在肇慶實行兵工策、將城拆卸、拆磚一萬、給十二元、（本館十九日香港電）

鄂蕭煖壽日之火

蕭耀南壽、各方祝賀者雲集、籌備處預定酒席六百桌、備十九日晚煖壽、十九日午刻、廚房火起、督署後進被燬、（本館十九日漢口電）

胡念先已由長沙赴鄂、祝蕭壽、再轉洛、（本館十九日長沙電）

鄭士琦熊炳琦准諸城高密昌邑安邱四縣之請、暫設臨時執法處、以便清鄉、（本館十九日濟南電）

汪涵運動魯烟酒局長甚力、有不日發表說、（本館十九日濟南電）

新任駐青日本總領事崛內氏、已於十六日到青、十七日接事、（本館十九日濟南電）

省署派員赴坊子、調查炭礦出水淹斃工人、（本館十九日濟南電）

天津電報局購地築新屋、價十五萬、（本館十九日天津電）

督署參謀長田錦章、十八日過蚌赴津、聞須入京、（本館十九日蚌埠電）

省署布告、催五年至十二年分積欠田賦、訓令各縣知事、即日催徵、（本館十九日蚌埠電）

第一旅派兵四名、押解捕獲土匪朱學賓至蚌、送軍法課審訊、（本館十九日蚌埠電）

波達蘭 Portland 省政府堅請張孝若來游、十七日宴會後、考察鋸木廠麵粉廠、十八日午至西雅圖 Seattle 市長及華僑宴會、張演說觀美國太平洋各埠蒸蒸日上、對於中國沿海各埠實業、定可樂觀、十八日晨游行世界飛艇隊過時、會晤張孝若、（十八日西雅圖電）

●英國之海軍預算案

▲政府拋棄新加坡築港計畫……上院表示不滿

路透十八日倫敦電、海軍部國會秘書安芒氏今日在下院提出海軍預算、謂海軍經費已裁減二百二十萬鎊、政府遵守華會公約、並擬縮減軍備、現海軍人數增多千人、刻在建築中之兩戰艦及其他軍艦、本須三千二百人以駕駛之、但現擬僅招一千四百人、餘者由他艦撥來、兩戰艦納爾遜號與羅德尼號、去年因汽鍋工人停業風潮、工程進行因以大受影響、能否在約定之建築期內趕完工程、尚屬疑問、預料有輕巡艦三艘、可於下屆會計年度內完工、而第四艘則在一九二五年七月間可造成、維持煤油充分供給以應海軍需用之辦法、現已布置、政府對於此事自覺頗有把握、其故在政府決計不放棄英波油公司之管理權、且維持其契約、保護商業所需之巡艦其數尚不敷用、補造新巡艦五艘以代舊艦之工程、刻已不容再緩、因許多輕巡艦在此後數年內、將屆不復有用之年齡也、英帝國輕巡艦四十八艘、內有十艘、今年已超過有效年齡、餘者幾皆在大戰時為防護北海而造者、其中有十八艘不宜行於外洋商業航路、當現擬建築之五巡艦築成時、刻在建造中之巡艦十六艘、將有十一艘已列於廢艦或後備艦之數矣、新加坡軍港問題、牽涉種種問題、其性質之複雜較海軍戰略為尤甚、政府已密切認真考慮之、現於詳細考察各種連帶事實並商諸殖民地後、政府決計不進行新加坡築港之計畫云(政府黨大歡呼)首相麥克唐納爾稱、政府此舉、決非自絕於殖民地之合作、亦不使各種情形下之合作為不可能、新加坡計畫固不破壞華會公約、而新加坡亦確為英國被迫在太平洋設立新艦隊時之最好地點、但政府審慎考慮後、以為此計畫將妨害政府以造成國際信任促成解除武裝公約為目的之外交政策、澳政府對於英政府國際政策、表示同情、亦願得國際更善之諒解、而獲趨向解除武裝之進步、但慮英政府此舉、不能有補於此政策、或反為此政策之障礙耳(反對黨大歡呼)據澳政府意見、新加坡計畫純為自衛作用、而無侵略目的、南斐首相斯末資將軍甚贊同英政府政策、指為趨向和平之有膽量的步驟、並以為建築軍港將使和平大目的為之破壞、至於築港經費、澳洲曾表示願以巨款相助之意、紐絲綸亦願以十萬鎊為第一批之助款云云、前海軍大臣愛梅立氏稱、保守黨執政、必即恢復新加坡計畫、包爾溫稱、此案在審查會報告時、保守黨有權暢言之、並要求下院判決云云、至是議員對於新加坡計畫、遂暫不討論、自由黨議員西萊氏提議建築新巡艦五艘之非必要、但下院以三〇四對一一四票、打銷其議、

十八日倫敦電、海軍大臣今日在上院宣布殖民地關於新加坡計畫之覆文、坎拿大與愛爾蘭不置可否、澳洲紐絲綸與紐芬蘭主張進行、而南斐則贊成政府政策、海軍大臣為政府辯護、謂外人對於英國海軍、易起疑慮、近日大西洋與地中海艦隊在地中海會操、且引起法國抨擊之詞、實則會操無害於人、一九二二年已曾在地中海附近有同樣之操演矣云云、上院以五十六對十九票通過克松侯爵之動議、對於政府拋棄新加坡計畫之舉動、表示不滿、以為新加坡軍港之發展、為帝國會議所核准者、乃保護商業保障殖民地安全維持將來和平所必需之計畫、

●英國對中國商標法之交涉

路透十八日倫敦電、商部大臣韋白氏在下院宣稱、中國商標法妨及在華英人利益、政府現正與中政府交涉、

●印度財政案之爭執

路透十八日德里電、印督將財政案退回立法議會、請加通過、案內將鹽稅改為一盧比四安杜、並有其他疏細之修改、此案由白萊克特爵士提交議會、議員某氏反對該案、因提出之形式實輕視議會之尊嚴、投票否決之、該案旋於不合作黨歡呼聲中經衆否決、該案將於明日提交參政院、俾於星期日討論之、預料可經通過、於是即成法律、

●法國整頓陸軍案

路透十八日巴黎電、整頓陸軍議案、今日提交衆院、規定設在役軍三十二師、另加特別軍、分為十六軍團、十師將駐萊因倫、

●法參院通過財政案

路透十八日巴黎電、參院今日以一五一對二二三票通過政府財政提案、左翼參議員均不投票、

●俄日漁業商定合同

路透十八日東京電、據海參崴消息、俄日漁業非正式代表已商定合同、日代表允即將欠款日金一百七十五萬元先付五十五萬元、餘分三年付清、俄代表允減增漁場租費成數、此足徵俄日關於此事及其他問題之爭端漸可消釋、

●日本潛艇與飛機失事

東方十九日東京電、十九日上午八時五十三分、潛艇第四十三號正在佐世保港外航行中、與軍艦瀧田相撞、以致沈沒、第四十三號潛艇之之助作業、已開始辦理、試從外部扣之、內部有容應、得力於此、正在盡全力使艇體浮起、該艇艇員、為乘島大尉外四十二名云、SS軟式飛艇、於十九日在茨城地方航空中、於取手町之上空突起火災、該飛艇即墜落、附乘將卒八名、生死未明、霞浦飛行場及海軍省、已派員馳往該處察看、

路透十九日佐世保電、潛艇四三號載軍官四員、兵四十名、今日沉於此間港外百哩處、蓋方在試驗速率時、與某軍艦互撞之故、該艇有排水量八百噸、於一九二二年加入艦隊、艇中人員絕少得救希望、

十九日東京電、今日海軍復遭厄事、SS式飛船一艘忽起火、墜於森林中、現信船中之人五名均遭非命、迄今僅覓獲司令之屍身、該船長五十一密達、乃三四年前由英國運入者、

●日本愛知縣大火

東京十八日愛知縣鳳來寺山忽失火、山林約一千町步已被焚、現火勢尚猛烈、軍隊正出動、與多數村民協力撲救、人畜恐有死傷、

北京特約通信

赤俄（三）（彬彬）

▲咄咄逼人 ▲非宣戰之哀的美敦 ▲或亦非侵略主義之一證

赤俄於昨（十六）下午二時、對我發一哀的美敦式之通告、不於一定期間之內將草約簽字、則草約無效、以中國負其責任云云、其所謂期間、居然將舊時代之哀的美敦以鐘點計算改為以日計、謂之三日之內、極似吾國習慣上所謂限你三天、而以修好立約之事、居然擺出宣戰之態度、尤為奇觀、不失為革命的精神之一表現也、惟所謂三日仍按鐘點扣算、昨午至今午一天、今午至明午一天、明午至後午一天、即為最末之鐘點、咄咄逼人、遠非從前仰面求人之狀態、而交涉之內容、及彼此之地位、亦頓成互易之形勢、前後比照、真可一笑、前者彼云一反帝國之暴行、將舊時所訂條約權利一概為無條件之放棄、何等博愛無私、今則口口聲聲之舊約舊俄、而我國之赤化人物、及趨時名流、則大聲疾呼、為無條件之承認矣、至彼於外蒙實際上且不止舊俄之關係、蓋舊俄猶承認為中國領土之一部、及中國之宗主權、而赤俄則已仿照日本對待朝鮮之初期、承認蒙為獨立國、互派公使也、其所謂最後之讓步、即（一）廢舊約亦須俟將來之委員會、（承認以後之委員會、）而所謂舊約者尚不包括新約在內、新約即如互換公使之類是也、（昔彼代表語記者曰、新俄少數軍隊駐蒙、只為防白黨、不涉政治、亦非軍略、然則訂約換使之謂何、真堪噴飯、）（二）舊約僅廢有傷中國主權者、而直接關係之約、又不在其內、（三）撤兵仍須條件、要之所謂俄新新面目之新俄、至今原形畢現、其對蒙手段、一一趨步日本之對韓、然日人還是以軍國帝國實行侵略、今新俄則掩耳盜鈴狐行見尾矣、

要聞

●中俄協定擱淺中之各方面

▲十七晨之特別閣議

王正廷與加拉罕所議定之中俄協定大綱草約、確於十四夜十一時簽字、該草約原文咨送國務院後、十五日曾交閣議討論、顧維鈞陸錦對於該案頗多不滿、力主慎重考慮、不能遷就、致至今尚束諸高閣、可否不決、據政界中人云、內閣對於原案所不滿者、約有數點、㊀廢棄舊約問題、俄國方面僅允將中俄間一切條約、俄前帝國政府與蒙古及與第三者關於蒙古所締結之條約、即日廢棄、而蘇俄政府與蒙古所締結之條約、則祇言有害中國主權部分、可以廢棄、而其餘部分、則待正式會議解決、故對於此層、頗費斟酌、㊁蒙古撤兵問題、俄國雖已承認分期撤退、但附有取締白黨之責任、亦殊不安、據內閣意見以為外國駐兵我國、在原則上已屬不合、何能以條件為要挾、且要求取締白黨、將來留一口實、從患正多、㊂中東鐵路估價贖回之原則雖定、而如何估價則一字不提、估價須有一定範圍、若就東路公司所費之資本而言、則包含移民開墾、建築市街等項費用、我國如何能依此價格贖回、故最好能明定依鐵路自身建築費估價、則界限既定、爭議自息矣、㊃聲明書六通、俱係關係主權而未經閣議詳細討論者、現政府對於五件表示有商量之餘地、惟其中有一件、即「在中國之教堂動產及不動產、均須交還蘇俄政府」、按各國教堂占土地係租借權性質、政府以此項聲明書不啻承認蘇俄政府在中國內地有土地所有權、設此風一開、各國援例要求、試問將何以應付、且動產與不動產範圍太廣、故政府以此聲明雖經簽字、亦須變更、內閣對此重大數點不能不詳加考慮、以期無損國權也、惟內閣於上星期六日（即十五日）閣議對於上述四點曾再囑王正廷與加拉罕協商、但對於估價範圍因當初並未提及、故亦未便從新提議、祇得留待會議再說、而其他三點、則非堅持不可、而王正廷則因已與加拉罕簽定草約、不能反覆拒絕內閣主張、不肯再與加拉罕談判、而內閣因王認定彼所交涉之草案無磋商餘地、且依其全權權限、內閣對彼草案、祇有全案可否二字之權、不能再令彼為成稱問題之修改、是以十五日閣議王並未出席、而十六早王乘星期休息即避往湯山、以示彼之全權督辦並非政府委員、可由內閣任意支配也、前日（十六）為星期日、閣員照例不辦公、而蘇俄代表加拉罕因已接到本國政府訓電催其照簽協定大綱、又見中國內閣與王正廷間意見衝突、大有破裂之勢、乃於十六日下午以緊急照會、送達王正廷、其原文如左、三月十四日本代表與貴代表雙方決定之中俄協定大綱草案及其附件現已奉到本國政府電令、着本代表即日正式簽字、貴國政府至今尚無明確表示、本代表為尊重雙方會議精神起見、不得不加以時間上之限制、擬請貴代表轉呈貴國政府自照會日（即十六日）起、三日以內、如貴國政府尚不表示態度、該項協定草案、應即認為無效、此項責任、應由貴國負之、須至照會者、此項照會、即十七日京中所傳為哀的美敦書也、照會於前晚十時到達中俄督辦公署後、該署人員即電告避往湯山之王正廷、王介即晚抄送咨達國務院、該院亦即晚送呈孫寶琦、孫見事機緊急、即令通知各閣員於十七早十時召集特別閣議公同討論、聞十七早到者有孫寶琦、顧維鈞、程克、王克敏、陸錦、李鼎新、顏惠慶、薛篤弼、孫多鈺（代吳毓麟）、羅鈞任（代張國淦）、王正廷雖曾被邀、但未出席、開議後孫寶琦首先報告加拉罕照會原文畢、請大衆討論、閣員中發言最多者仍以顧維鈞陸錦為最多、次則為王克敏、故後所決定之方針、大要如左、俄代表此項照會、迹近哀的美敦書、實違國際慣例、政府對於協定大綱草案、尚在慎審考慮之中、並未加以否認、及或稱之表示、依兩國

歸約慣例而言、不能違背我國政府忽視此項交涉、且十四日夜深、王(正廷)始與俄代表簽定協商大綱草案、次晨(十五日)始將全文送達國務院、是日(十五日)雖爲星期六、國務會議之期、因各閣員未經研究、不能討論、十六日適爲星期、我國閣議例期、本定爲星期二、四六、等日、原擬將此案留待星期二(即今日)閣議討論、俾得有二日之猶預期間、亦不得謂爲故意延置、該案既未經閣議討論、我國政府之態度如何、又豈該代表所能妄事臆度、今該代表忽來此照會、竟强我國以必從、否則將一切責任、加諸我國政府身上、實屬有失國際儀態、殊爲遺憾、且原協定大綱中未臻妥洽各點、皆爲該代表對於我國主權未能十分尊重之處、如果不幸而自有決裂之事、亦應由該代表負其責任、閣議決定後、即由秘書長王繼曾擬稿答覆中俄督辦公署、中有「俄國此種態度、有失國際禮儀、殊爲遺憾、交涉如有破裂、應由俄國負責、」之語、措辭亦極强硬、但未知王正廷果爲之轉達否、據某方消息云、王正廷以當初開議時、曾與內閣商量方針、而內閣所提示者、祇有此數項、且其範圍亦大略相同、今忽多方挑剔、欲將應在會議中所討論之問題、提前於議大綱時一併規定、前後反覆、彼實無法應付、如本日內閣有承認之表示、固屬幸事、萬一對於一部或全部下否定則彼即決然引責辭職、絕對不再與聞云云、論者謂此爲王正廷與顧維鈞之暗鬥、記者則甚願其言爲無根也、十八日爲國務例會之期、聞對於協定草案仍擬繼續討論、是否破裂與繫此一日矣、依現狀觀之、內外障礙甚多、終恐兇多吉少也、

▲加拉罕訪孫寶琦　聞加拉罕又得其政府電令、大意謂中國全權代表既已簽字草約、何以內閣又有否認之說、究竟中國政府態度如何、速即會見國務總理、詢明電復等語、因此加氏特於十七日下午到國務院訪問孫寶琦、力述俄國政府意見、希望中國速即決定答復、孫始終含糊其辭、謂俟閣議決定後、即行照覆云、

▲加拉罕與法公使之抗議　據交民巷消息、中俄交涉將近解決之際、而法使突然提出抗議、頗足惹人注意、據深悉內幕者云、法國對於攫據東路之陰謀、處心積慮、已非一日、自俄國內亂以來、法國駐華公使對於東路之行動、即極力注意、駐哈爾濱之法領皆兼爲秘密偵探、凡東路一舉一動、悉報告於駐京法使、一面與白黨人員契交、借以探得秘密消息、不意於三星期前駐哈法領黎普森之契友沃冒夫、(東路總工程司)被德夫金接洽歸誠新黨、將法國之東路一舉一動、和盤報告於加拉罕、法使得訊、頗爲恐慌、乃急派陸軍參贊大佐盧如至哈探查一切、迨盧氏回京報告一切、法使通電黎罕、惟聞加拉罕對於法使之抗議、擬置之不理、其所持之理由有二、㊀因華府會議對東路、並無道勝銀行可以干涉之規定、㊁二年前道勝銀行、曾有一文件至於俄政府、此項係由俄王庫諾其夫轉致者、係聲明「該行但求法國股本及息金得有保障而已、願不干涉東路一切事務」、現此項文件、係在加拉罕手中、聞加拉罕氏擬俟必要時即行宣布云、

▲日本不反對我國收回東路　據日人方面接東京十四日電訊、外傳中俄交涉、業經大體成立諒解、其中之中東路問題、今後於國際間究有何等影響、實有興味之問題、蓋依中俄大綱協定、則中國不得以外資收回鐵路、須以自國資本收回、而中國之無此財力、乃爲明瞭之事實、故結局各國將爲中東路股東、亦未可知、果爾則於日本之北滿政策、極爲有利、故日本對於中國收回中東路、決無反對之事、而南滿鐵路現在之競爭者之烏蘇里鐵路之聯絡、亦當更爲困難、又日本所最憾之赤化宣傳、亦將由中東路一掃而去、惟該鐵路法國有大資本在內、法國究竟如何程度止、贊成中國之收回、及收回之成否、咸以爲須全視法國態度如何而決定云、

▲張作霖對於中俄交涉之希望　十七日下午二時、神州通信社記者往中央飯店訪奉天張作霖代表祁公亮、詢問東省當局對於中俄交涉之意見、其談話大要如左、(問)足下此次代表張總司令來京、對於中俄交涉之意見如何、(答)奉天對於中央政府、除內政問題外、對外當然取一致態度、總以保持國家主權、顧全國際信義爲唯一標準、(問)奉天當局對中東路與外蒙撤兵兩大問題、其意見如何、(答)中東路橫貫東省、利害關係、最爲密切、奉天方面、當然希望德人無條件交還我國、但聞加拉罕要求之購路價、爲十萬萬盧布、其數目果爲如此、實在令人驚駭、此項盧布價值、姑不必言、惟俄人當建築此路時、係通用盧布、與現今日本人行使之金票、同一性質、當時在中國購買材料地皮、皆以盧布爲代價、俄國帝制推翻後、此項盧布、價格大跌、我國東省人民、留存此項盧布者、至今尙有十五萬萬之鉅、因是而破產者比比皆是、奉省當局曾屢向俄人交涉、請其担負賠償之責、未得結果、余此次來京、亦奉當局之命、希望將盧布賠償問題、於此時解決、因其與中東路建築之歷史、有密切之關係、故特附帶聲明、至於蘇俄駐兵外蒙後、雙方間除締結經濟條約外、並曾於一九一一年與活佛訂立保護獨立條約、關係我國主權至鉅、聞加氏有意保留、與俄政府一九一九、一九二十兩次宣言、不無自相矛盾之處、此項條約、亦希望根本取消云云、(問)外蒙撤兵後、其接收之責任如何、(答)此係內政問題、祇要能撤退俄兵、或中央派兵接收、或由其他方面派兵接收、以後自有解決時機、此時尙無暇討論及此、余來事爲中俄外交問題、向政府陳述東省當局對於外交上之意見、並未言及內政問題也、

▲擱淺原因之推測　內閣對此未敢竟有斷然表示、而必謂決於曹者、則係因此事涉及奉直地盤及經濟問題、現在直方固不願讓奉張接防、即所謂西北邊防督辦之馮玉祥、對於接替蒙防、分所當爲之事、亦謙退彿遑、旬前馮入府一次、表示願去、但軍隊須兩師左右、開拔及接防費、至少亦得一百萬、當茲北京政府當盡竭之際、焉能有膽量認此巨款、實則馮於邊防督辦亦不過視爲一種未來之退步、並無必做之決心、今日知義不容辭、姑弄狡獪、藉此卸責、而曹則環顧本系中人、既不能令、又不受命、眼見西北一大地盤、拱手讓人、於心頗覺不甘、退一步言、於開拔接防諸費亦未由籌措、故對於交涉大綱之第四項、亦不肯輕負取締白黨之責任、孫寶琦明瞭此中消息、落得作乖、完全以決定之責、一概推在府方、至關外之張、前有蒙疆經略使名義、今姑不問此名義是否存在、即使有之、直系亦不甘有駕輕就熟之人、得外蒙之版圖、奉方關於此案、曾有張壽增在京、旬日前晤孫一次、除代表奉天主張速承認蘇俄外則無表示、以是二三日內之府曹、頗有進退兩難之苦、惟此案遲早終須有解決、以是王正廷十五日已令中俄交涉公署人員、分頭籌備根據大綱提出之議案云、

中東路問題、王加間協定、以估價贖回爲原則、在未收回以前、擬定暫行辦法十一項、聲明該路爲商業性質、未贖回前、設議事機關、公司章程於六個月內修正、關於此問題、內閣方面並未有何不滿、而法使傅樂猷、於本月十三日致照會於外部、聲明中國如不遵華會議決案、法國即不批准華約、十五日華俄道勝、又向中俄交涉署抗議、按華會關於東路、計有二種議決案、一爲各國連同中國關於中東路議決案、其文云、「決議爲有利益者保存中東路、應予該鐵路及服役並使用鐵路者、更加良好之保護、職員遴選、更加注意、以使完成業務之能率、款項開支、更加撙節、以便防阻財產之浪費、此事應即由相當之外交途徑辦理之、」一爲中國以外之各國贊同關於中東鐵路之議決案、其文云、「除中國外之各國、於贊成關於中東鐵路之議決案、保留權利、要求中國對於中東鐵路股東公司、債券所有者及債權者等外國人之債權、履行義務、擔負責任、此種義務、各國認爲係自建築鐵路合同及中國照該合同之行動而發生、各國且認定此項義務係因中國對於該路所有物及其管理上、行使權力、有代管情形、因而發生、」此兩項議決案、法使及道勝之抗議、皆根據之、據外交部方面之意見、東路議決案之第一種、係課中國之責任、第二種、乃課中國之義務、現在與蘇俄所訂大綱、所謂估價贖回、並非漠視華會議決案、對於第二種議決案之「中國對於中東鐵路公司債券所有者及債權者等之各外國人」依然履行義務、所謂估價、並非不償之謂、　法使以道勝資本法人佔百分之六十、似乎須得法國同意、然考光緒二十二年中俄會訂條約之事實、乃李鴻章赴俄時調印、承認俄國建築滿洲鐵路、是年八月四日、由駐俄公使許景澄與華俄道勝銀行訂立建造經理東清鐵路(原名東清)合同、中國政府以五百萬兩庫平銀入股、說明與道勝合夥開設、原合同第十二條、載有八十年限滿、鐵路及產業、以無償給全歸中國政府、又從開車日起、三十六年後、中國政府有權可給價收回、及民九葉恭綽與道勝續訂合同、聲明對手方爲俄籍道勝銀行、從可知道勝在當時、爲俄國國庫之代表、　道勝之取得與中國合建東路之權、亦源於代表俄國政府、此理甚明、　中國政府固不問其是否改入何籍、只要俄國有政府成立、爲我所承認、則俄政府固有權支配道勝銀行、　法使以股東法佔百分之六十爲理由、欲謀干涉、而以不批准華約爲恫嚇、然道勝初無法股、不過當革命之際、爲避免新黨計、　改入法籍、故其總行之駐巴黎、亦係暫局、其國籍是否移轉、尤非中國所應過問、且法使以不批准華約、不問關稅會議以恫嚇政府、已不止一次、惟外部爲欲敷衍法使、　圖免日後糾紛計、主先疏通而後再決定、於是中俄交涉大綱、又受一阻力、復次、王與閣員復生意見、王正廷以爲中俄交涉公署隸府不隸院、本月三日、大綱初定、孫寶琦詢王、何日送院、王謂須經總統商後再送、各閣員聞此頗覺不滿、多謂不當憑府勢壓人、且經府決定後、再交內閣同意、則院爲府所侵、責任內閣之謂何、因是中俄協定、遂不免有被其影響之點云、

●奉天之軍事與民政

奉天通信云、奉直再戰聲浪、現仍時接吾人耳鼓、此蓋由於兩方對戰備防務、未見稍懈之故、惟在此戰說紛紜之中、而奉垣之其他民政市政、猶在積極進行、似戰事又決不至於驟然勃發、茲將奉垣情形、分誌如左、

▲軍事　奉直再戰之事實、一時雖未能實現、然直方之兵力、仍多厚集于榆關之下、奉張爲防不測起見、當然不得不爲之備、故近來招兵之旗幟、又時接吾人之眼簾、此本垣人士之所以驚相以奉直大戰即在目前也、此次之招兵、純係爲補足各旅之缺額、每旅以步兵三團計、步兵外並招騎兵砲兵輜重工程等、於以上數種上、每步兵一團、更添編技術隊一隊、如是以每旅之人數、雖不能足萬人、然平均總在六千人以上、所謂關外二十萬者、信非虛語、一旦戰起、雖不必勝、然亦絕不至再處於失敗地位、奉天軍界、向分新舊兩派、新派以楊宇霆等領之、舊派以孫烈臣張輔忱等領之、舊派嫌新派過於操急、新派嫌舊派過於陳腐、其先兩派有積不相能之概、惟近以繼境日迫、苟不團結、則必致同蹈覆敗之患、故邇來新舊兩派、已彼此諒解、謀合力對外之策、在奉省人民、因奉直戰後、受一大刺激、對於國事、亦引起相當之注意、且以難戰事而新起之東報民報鼓吹、對於國中之事、更較了然、反對曹吳之觀念、逐漸印入於腦中、於是向之仇視本省軍隊者、現已轉入畏懼直軍之侵入、向之不滿意於奉張、現已轉入於希望奉張永負維持治安之責、是以此次之招兵索草者、雖間與鄉民起衝突、然而鄉民多能樂輸而無怨也、

▲民政　奉張自戰敗以後、知內政之不可不修、已有之有所不逮、故將政事、完全委諸王永江、王因得全權、故能任意施爲、自廳長道尹以下、至各署之守吏、苟行爲不檢、爲王氏所悉者、立加科罰、雖親戚權勢、亦皆不予寬假、是以奉天之吏風、雖未能澄清、然總較早歲爲强、現在王對於財政復大加整頓、按奉天之財政以稅收爲大宗、而各稅捐局局長、無不任用私人、一人爲局長、則親戚朋友任職、即悉有錢花、王氏爲澄清此種積弊起見、故在財廳中組設一稅務講習所、專招中等以上學校之畢業生、而授與以稅務之知識、聞第一期已擬招一百四十八、三月三十日考試、四個月畢業、畢業後即以之充當各局局員卡長、以分孤各局局長之勢、而集財權於廳中、卡長等舞弊、由局長監視之、局長舞弊、由卡長揭發之、至於各縣科長、則亦擬取同一法則、即各縣科長由省署直接委任、藉以監視各縣之行動、將來並擬雖一縣署科員之徵、亦須由考試出身、斯項計畫、現正在進行中、近復籌辦各種實業、開墾蒙邊、與辦林業、整治路政、觀王氏之施爲、似與戰事無關者、

▲市政　奉天市政、自去歲成立以來、即積進行、俾得業日見茂盛、原有街基、已不敷用、故今歲擬在城東南西南西北三大廣場、闢爲三大商埠、現正在勘測街基、從事區劃中、並擬於本季、建設第一期電車路、由大西門而西北城角、直至日站、現正在收買路基、拆毀房屋中、市中因居民增多、故學齡之兒童、亦因之大增、市政公所、已擬追加預算、添設學校、以從事於教育之普及、關於經費一層、聞已得財廳之許可、允予贊助云、

●各省教育消息彙誌

▲北大對新定大學條例之宣言　本年二月二十三日教育部忽以部令第二十三號公布新制定之國立大學校條例二十條及附則三條、修改大學條例、足以影響大學之教育方針與行政組織、事情重大、不比尋常、則修改之前、宜如何博採衆論、審慎推求、此在稍有常識者必能知之、按例修改學制、或召集會議、從事討論、或諮詢校長徵取意見、以示鄭重將事之意而收集思廣益之効、乃此次大學條例之修改竟反舊例、事前嚴守秘密、絕不令人聞知、旣未徵求學界之輿論、亦未諮詢校長之意見、輕率制定、倉卒公布、直視修改學制爲兒戲、視學界爲無人、即此輕率專擅之點言之、吾人已絕對不能承認該條例之有效、而況該條例之制定無補中國目前之實際、有違世界現代之潮流、且復包藏禍心、流弊滋多乎、此次公布之大學條例、謬點頗多、而其尤甚者實爲第十三條之董事會、近時中國人之謀改革制度以遂其私、往往援引外國之例以爲護符、教育當局制定國立大學董事會之條、必且自爲辯護曰、外國大學有董事會、故中國大學亦宜有董事會、夫不論事理之是非、不辨情勢之順逆、而一味盲從、已屬非是、況往襲外制之皮毛而遺其精神、或竟捨其長而取其短、則更不足與言改革矣、就大學校董事會而論、外國成例本不多覯、試觀英法德日諸國之國立大學、初未嘗有董事會之設置、董事會之最盛行者厥惟美國、而美國大學董事會之最大責任、厥惟籌款、是籌措經費以鞏固學校之基礎、實董事會制之根本精神也、中國國立大學與美國大學情形不同本無採取董事會制之必要、若教育部必欲亦步亦趨、抄襲美制、苟能酌量採取此項根本精神、猶不失爲善於盲從之人、乃觀此次教育部所頒條例中董事會之職務、僅有干涉學校內部之權、而無籌措經費之責、襲外制之皮毛而遺其精神、捨其長而取其短、眞不知教育當局何所見而有若斯之謬舉、或者該條例擬議者曰此次條例之制定、實鑒於中國現狀之不得不爾、非僅志在模倣外制也、現今國立大學校經費之窘迫於極點、不特設機關爲之籌劃、勢且不免於倒閉、國立大學校條例中雖未明定、然教育當局實以此籌款之責屬望於董事、此所以規定設立董事會之用意一也、近來國立大學校時起風潮、歷久不決、不有特別機關爲之調停、則勢將不可收拾、此所以規定設立董事會之用意二也、(未完)

▲北洋大學全體學生來京請願　十七日下午二時許、記者驅車行經西長安街、見有學生約二百餘人、列一大隊、手携水壺提包等物、自天安門出發、疾走而西、狀極狼狽困頓、記者下車詢之、始悉爲北洋大學學生、全體被迫出校、今日來京請願者、北洋大學因組織董事會問題、發生風潮、已兩誌本報、此事無論其是非曲直如何、而該校當局藉軍警之力、迫此數百青年學子、曠棄學業、僕僕風塵、辛苦來京、此誠教育界之大不幸、該校當局斷不能辭其咎也、該生等係十七日上午十二時、乘京奉車來京、下車後齊集天安門、稍憩即整隊而西、由西長安街赴教育部請願、至教部時、門首早有警察多人守衛、學生推呂培烈李植楨等爲代表入內、因總長張國淦請假、當由次長羅鴻年接見、學生當遞呈文、並陳述來意、謂非去校長馮熙運、風潮斷難平息、羅發言甚長、大意則謂學生要求設董事會本非合理舉動、且當局派員到校、亦非爲驅逐學生云云、學生以其所言、未免文不對題、且見其於風潮眞相、尙隔九層雲霧、當一一爲之駁回、羅謂關於此事、本無許多話可說、我的主意、學生須立刻回校、然後再說辦法、北洋大學雖歸部轄、然王省長(承斌)權力頗大、教育部亦很難爲力云云、學生以羅之言、太不負責任、且以堂堂之教育部、八對於直轄大學之風潮竟思完全推卸責任、實太不成話、遂復與羅辯論多時、最後羅頗示厭意、將要端茶送客、學生當簡單表示三項主張、㊀去馮熙運、㊁開除之四代表回校、㊂從速組織董事會、並謂此三項如辦不到、我們全體同學決不回校云云、羅氏仍說你們趕快回天津、有話不妨慢講云云、代表等出、時天已晚、在門前報告大衆、衆認爲不滿意、仍欲要求見羅、鵠立門首、時已近八點之譜、乃決定十八爲一團、各自尋覓旅館每團擧一團長、十七晚十時、各團長開會、議決今日假北京大學講堂開全體大會、討論進行方法、聞該生等此次倉卒來京、因學校爲軍警監守、皆未得携出被褥、當此初春天氣、寒威未退、客館淒涼、其難堪可想見已、又據十七日下午天津電話、北洋大學學生赴京後、校內軍警尙未撤退、據云軍警約二百人、所有各門、均有把守、又學生乃係於十六日(星期日)下午五時出校、即住租界旅館中、其時王承斌已發出布告兩道、一促離校學生即日回校、一禁止學生集會云、

▲南京將有國語辯論會　南京學術講演會、以研究學術提倡講演爲宗旨、每次敦請中外名人講演、座無隙地、本年一主任幹事、仍爲陸步青王伯秋、繼任對於會務、更積極進行、去歲年底曾資派北大教授顧頡剛赴新鄭攷察古物、現已事竣、正編詳細報告、將來到寧公開報告、必有飫人聽聞者、茲聞該會於本月十七日開會、又議決上半年開各校國語辯論會、開南京未有之先聲、屆時各選辯才、行將一新耳目、茲將該會議事錄及致該會會員中等以上各校函、抄錄於下、並聞凡未經入會之學校、如中等以上各校、如繳費入會、亦能加入比賽云、該會致校函、逕啓者、敝會爲提倡演講起見、每年舉行各校學生演說競進會一次、本年度尙未舉行、昨經此事開會討論、僉謂演說競進會、本會已舉行兩次、江蘇省教育會亦曾舉行多次、南京各校、每得錦標、是演說已收效果、而我國學校對於辯論尙鮮舉行、辯論之才、立憲公民亦不可缺、似宜加以提倡、爰議決本年本會舉行各校國語辯論會、分組比賽、其辦法略如下圖、

各校國語辯論會分組比賽圖
第三次(決賽)
第二次　第二次
第一次　第一次　第一次　第一次
甲　乙　丙　丁　戊　己　庚　辛

至辯論會方法規則現正由敝會請專家訂定、隨日另奉、查國語辯論會、在南京爲創舉、爲養成學生辯才之絕好機會、素仰貴校培養學生能力、無微不至、此有敝會發起之國語辯論會、務希貴校諸同學加入、以增榮光、是否請儘本月二十五日以前示知、以便抽簽分組、再二十七日(下星期四)下午四時、仍在講演廳開會、討論一切進行方法、及辯論題目、屆時亦祈撥冗蒞臨、集思廣益俾臻周妥云云至最後決賽日期、在五月第四週舉行分高等中等二組比賽高等組爲東大、法大、金大、金女大、工專、河海、中等組爲一女師、四師、一中、一農、鍾英、附中、暨南、金中、

▲蘇教廳委員調查學校經濟　教育廳委派來常、調查學校經濟之周仁綱抵境後、分赴縣署教育局接洽後、於十八日上午、在雙桂坊圖書館參觀、並詳詢館內一切情形、聞市區縣立各校、已有將流水及騰清兩種賬目送交教育局、周委准十九日到局、開始審查云、

▲雲南東陸大學籌辦附中　雲南東陸大學、現擬開辦附屬中學數班、業經校務會議議決通過、定於本年秋季開始招生、聞該校新建校舍不日落成、一俟工竣、即將預科各班遷入、而以其舊校舍作辦理附中之用、

▲浙江將舉行六屆檢定小學教員　浙江教育廳、檢定小學教員、自民國六年起、迄今已辦至五屆、依照教育部定章、凡第一次檢定者、經過五年以後、其學識是否相合、亟須重行檢定、惟第五屆試卷、勵乃驪勵忱兩委員、雖已閱竣交來、集議富光年兩委員、尙未將試卷閱畢、故本屆試驗檢定委員九十六名、一時不克發表、而第六屆檢定、不日賡續舉辦云、

▲揚州教育新聞　江蘇省代用商校、前名揚州府合一中學、嗣改名縣立甲種商業學校、復受省款補助、改稱今名、成立於茲十載、十八日爲十週紀念日、本擬於是日舉行紀念大會、因籌備未週、僅停課一日、並於下午集議補行紀念會時日云、▲江都教育局、因一區第十初級小學校長李競接充、李之遺缺、即以該校教員梁寶森、除函聘外、並一面呈報縣署備查矣、

▲鄉村教育着手調查　江蘇義教期成會委託之鄉村教育調查員俞子夷、於前日與師範教育指導員鄭宗海一同來徐、已誌本報、現俞君已於今日(十七)由縣視學張又之、學委侯晉藩引導、赴棠梨鄉着手調查、又鄭宗海於前日在第七師範講演「修學上最小限度之自動」、分爲「多作錄」「多讀看」「多研究」三項云、

▲嘉善將有聯合運動　嘉善學校、尙稱發達、各學校對於體育一項、亦頗知提倡、近聞縣知事楊拱鬱、以刻値春光明媚、風和日煦、正極好運動時候、爰擬召集合縣小學、舉行聯合運動大會、一方以提倡體育、一方以比較成績、已通令各校籌備、屆時男兒身手、當有一番盛況也、

▲鎭江組織市鄉教育聯合會　丹徒十八市鄉教育會、爲謀研究教育交換智識起見、組織市鄉教育聯合會、現已擬訂簡章、呈縣核轉立案矣、

▲義烏第四小學電呈校舍被佔　教育廳據義烏第四小學校職教員電稱、本校校舍被佔、經呈縣令行上溪警所遷移、警佐宋廣田、詭抗不理、校長樓育林前請執行、反被拘押、學生憤激罷課、請迅飭縣查辦、

▲電控校長兼職　浙江教育廳、據天台公民張若家等電稱、校長張鵬沖龐瑛、兼充縣會議員、與六年二月六日、教育部令校長不得兼任他職、及小學校令、校長不得擅離職務、俱有不合、前經民等呈請追繳證書、並奉省長指令天台縣知事依法辦理在案、今沈知事延不遵辦、顯係有意徇庇、乞速飭縣追繳證書、以重法令、

●北京發表之命令

山東省長熊炳琦電稱事務繁重、請予開去膠澳督辦兼職、熊秉琦准免兼職、▲特派高恩洪督辦膠澳商埠事宜、▲特派孫丹林督辦鄭州商埠事宜、▲任命申振林袁得亮爲將軍府將軍、▲任命胡家鳳署江西教育廳廳長、▲任命劉濬橋爲河南陸軍第一師參謀長、▲張振甲石敬山李樂賓金廣印李永祥靳敬民楊德爲石成瓛朱光宗均授爲陸軍步兵上校、王殿元授爲陸軍工兵上校、張王林加陸軍步兵上校銜、▲陸軍總長陸錦呈請以金恒光白榆稼洪鐸陸新森劉曜林傅華岑劉世傑楊玉崑爲陸軍步兵中校、張聯珠孫富貴高變成韓壽榮爲陸軍騎兵中校、段其洲王乃義爲陸軍砲兵中校、徐希賢爲陸軍輕重兵上校、王月春加陸軍砲兵中校銜、巴定邦爲陸軍憲兵少校並加中校銜、李宗勤孫連乙顧大禮爲陸軍步兵少校並加中校銜、王耀武爲陸軍步兵少校、郭連凱思廣爲陸軍砲兵少校、劉濟蒼爲陸軍二等軍需正、廖强中馬鍾鈺爲陸軍二等軍醫正、關嵩昌加陸軍一等軍醫正銜、曹銘爲陸軍三等軍需正、均照准、(三月十八日)

血虧身弱

春宜進補　惟一聖藥

人造自來血

大地回春　萬物皆生機勃勃　欣欣向榮　而體虛血弱之輩　精神既多萎頓　遇事自難振作　若非乘時進補　其痛苦何可勝言　本藥房發售之人造自來血　即專爲一般虛弱同胞而設　功能補血生精　平肝消鬱　溯自發行以來風行宇內　尤稱世界最著名純正最有經驗之滋養聖品　凡患面黃肌瘦　陰虧血虛等症　一經試服　男子血強精壯　婦女調經種子　小兒助長發育　無不奏效如神　每使服者自能信其功力之偉　願注重衛生者際此春令　三注意焉

價目大瓶二元　小瓶一元二角

上海四馬路

五洲大藥房發行

各埠五洲分店各大房藥均有出售

時事新報 教育世界
第念三號

目錄

評湖南廢止男女同學制的通令……賢江
論北大教授反對大學設董事會事……太沖
讀余家菊先生的「大學校外生」以後……李紹良
平民教育的實施法……朱經農講
英國勞動黨底教育政策(續完)……如一譯
青年的人生觀……陳爲人
體育上的建築學(續完)……丁嘉驥
工程半月刊出版宣言
天津青年問題討論會通訊
介紹「三段教材」

評湖南廢止男女同學制的通令

（賢江）

最近湖南教育廳發出一個通令：

「爲令行事，查本省各種男校，現多兼收女生，或則編入同級，或則作爲旁聽，揆以男女教育須求平等發展之旨，本無不合。惟是男女稟性各異，學校對於青年時期男女學生之管理訓練，以及教授，應各有不同。現在兼取女生各男校，既鮮女子專員爲之指導，復無相當設備，俾便起居。混合施教，更未能適應兩性不同之需要。徒襲平等虛名，轉受戕賊人性之實害。而況青年男女，智德尚未堅定，行動易軼軌範，每因習俗薰染，與環境誘惑，致使女子就學一事，家庭視爲畏途，社會引作話柄，是所以求發展女子教育者，乃適得其反。茲特明申禁令，各種學校，除小學暨正式之大學外，概不得男女同學。其在專門學校，有課程宜於女生而管訓各方面，又無不便之處，可兼收男女以廣造就者，應先呈報教育司查明核准。須知中學師範職業各女校，均已單獨設立，分別就學，尚不致獨令女生向隅。凡屬辦理教育人員，爲求擴張教育，其各分途辦理，毋得徒取新奇，轉滋弊害。除分行外，合行令仰該校長即便遵照。此令。」

我們且看他禁止男女同學的理由：㈠兼取女生各男校鮮女子專員爲之指導；㈡無相當設備？㈢混合施教，未能適應兩性不同之需要㈣青年男女智德尚未堅定，行動易軼軌範……。諸同讀者這些理由果是極充分的嗎？依我看來這些理由是極不充分的。第一項，只要請女子專員來指導好了。第二項，只要有相當設備好了。第三項，除大學小學既不在禁止之列可以不論外，至於中學一級，在初中我們未見得男女有怎樣必須分別施教的地方；真有些小應該分教的，既有了女生指導和相當設備也就不成問題了。在高中本是分科的，女生儘可選學相當的學科，斷不至於不能適應他們的需要。第四項，因爲他並不指出究有什麼可視爲畏途和引作話柄的地方，所以我也不便批評。還有習俗薰染與環境誘惑兩語，也犯含混之病。但若單怕習俗薰染與環境誘惑而就主張男女應該分學，這便是幼稚已極的見解，只覺得好笑罷了。因爲一般的習俗和環境既是不好，那便即把男女分學了也是無法使他們不薰染不誘惑的。（只看沒有女學和沒有男女同學的地方也多有行動易軼軌範的，便可知了。）照他那種說法，則南京地方的暗娼有假冒爲女師學生的，豈不是江蘇教育廳該把南京女師來停辦了嗎？所以他這一種辦法，只是掩耳盜鈴，到底無補於事。

從事實上看，中等學校行男女同學制的，據記者所知道，有北京孔德學校，南京一中及吳淞中國公學。但是他們實施同學的結果並不聽見有怎樣的不好。我不知湖南的中學校實行男女同學的有幾個，所謂「弊害」者究竟怎樣。若說因爲發見了少數不好現象便大行其取締政策，這便是因噎廢食，而且不從根本謀積極的改善，僅由表面上想消極的防遏，這更是近視的無用的辦法。

論北大教授反對大學設董事會事

（太沖）

現在的教育界，完全是由少數人操縱的。這一步工夫他們已經做到了百分之八十，再進一步，便要做到大一統了！果然這班人是有學問而又有良心的，且不去管他，但實際上他們既是不學無術，而又頑鈍無恥，中國糟到了今天這一步，而把發展學術思想唯一工具和完成國民革命的一個最大原動力！教育！全部握在他們手裏，眞是一件可痛心的事。

北大的教授們畢竟不都是苦呆子，這次教育部頒布大學條例，他們居然能對設立董事會一條提出猛烈反抗，總算爲中國暗無天日的教育界底一線曙光。如果再進一步把題目認清，或許教育界的黑暗竟被他們衝破幾分之幾也說不定。

在他們宣[illegible]信裏，我們可以看出兩種消息，一種是某系多年想操縱北京全部教育界的陰謀，最近正在那裡努力奮鬥，一種是這班最無聊的教育系—也可說絕無價值的所謂專門人才）完全與某系勾結在那裏搗鬼！

我們的意見完全和北大教授們的一樣；便是北京大學絕對不必容許商人，政客，以及一般自命教育學家的來組織什麼董事會，應該絕對保持他們「教授治校」的固有辦法，努力去盡他們學府的職責。

同時我們還盼望各地不曾組織董事會的國立大學，提出同樣的抗議，根本打破教育界這種壟斷的局面。

（附）北大教授致代理校長蔣夢麟書

敬啓者，近見政府公報載有教部二月二十三日所制定之國立大學校條例。同人等均以爲既悖乎理，復昧於事。況以如此重要條例之變更，未聞教部曾向教育界公開的討論，率爾頒布，甚蔑視學校及教員之人格，殊爲可惜。而該條例中謬誤之甚者，尤爲設置董事會一層，及其所訂董事任務與產生方法，竊以董事會之制度，國外大學固亦有其先例。然此種制度之存在，率皆限於兩種性質之大學，其一爲純粹私立大學，其一爲公私合辦之大學，美英二國之大學，多屬於此二項，以是董事會之制度，亦採用於其間。蓋此類大學之經費，或則完全出自私人，或則由公共團體與私人協濟而來，事實上容或有不能不設董事機關之處。至於歐洲大陸之大學，（尤其是法國大學）及日本大學，率皆國立，並無董事會之機關，其校內一切事宜，由校內教授所選之機關處理，一二特殊事宜，則由國家教育行政機關主管部處理，此外殊無須其他機關，徒使之與部校相衝突也。今教部之於國立大學設立董事會，在原則上立論，同人等已覺其誤於模倣，且就吾國實際狀況而言，教育行求獨立，不宜輸入於政治之漩渦。今日教育部新頒布之大學條例，第一屆之董事，由教育總長直接聘任，且以後董事由原有董事會推選，此種產生方法，實不知其命意之所在。夫國立學校之經費，政府應負籌措之責，無待於私人之捐助，縱令有待於私人之捐助，而歷年以來，國立學校經費困難，乃衆目共睹之事實，亦未見有私人慨然相助者，是吾國無有以捐款而具有董事資格者也。如此則教部之所欲聘任及其所得聘任者，依吾人之揣度，不外在野之官僚或有力之政客。此等官僚政客，於學術上既無任何之專長，其對於校內一切情形，又皆隔閡不通，而今及校長及教員之請聘，今以之審議學校進行計劃及預算決算，暨其他之重要事項，（新頒之大學條例規定者）而謂其有良好之結果，非大愚即誣妄耳。況彼等素以政治活動爲生涯，其所以欲厠身於教育界者，非曾上台者以此爲逋逃藪，即求上台者以此爲製造場。一旦政治界中有活動之餘地，又將棄其董事任務而他去，是徒以我輩歷年累月，朝朝夕夕，口講指畫，胼手胝足之勞工，供其傀儡偶像盲目的支配。吾儕何辜而受其顛倒謬誤之統治乎，且此輩一入學校，則教育事業，牽入政治漩渦之危險，更將層出不窮，是又勢所難免者也。或曰董事會中之分子，不必盡皆官僚政客，亦可延聘專門人材也。固然大學之外，專門人材大有人在。然專門人材之所以有重要價值者，在乎其能有細密的點滴的實行，非徒以其能爲概括的大體的計劃也。校外專門人材，如有熱心担任清苦教育事業，則大學校長自當延聘爲教授，上教室教書，入試驗室做實驗，日與學生直接相切磋，是誠爲大學之幸事。若云概括的計劃，可由校外專門人才主持，細密的實行，則以校內之校長及教員供其奔走，是又爲本末倒置矣。總之董事會之制度，在其他特別情形之下，未皆無可以採擇之理由。然就吾國現狀言之（尤其是就北京現狀言之）同人祇見其有弊而無利也。爲此函陳校長向教部嚴重交涉，根本取消。大學幸甚。此呈。

讀余家菊先生「大學校外生」以後

李紹良

▲爲一般有志入大學的青年請願

我讀了時報第十號的教育世界，余家菊先生的「大學校外生」一篇，覺其建議的主張，非常緊要；所持的議論，非常透澈。余君的意思，大約是：

㈠大學教育，乃人人應有之分，非少數人所得而專買。我國現狀，除貧窮之學生不計外；即有財產之中等學校畢業生，每年投考大學，每至於十之八九被擯。

㈡英國是富足的國家，又是教育發達的國家，而英之倫敦大學，尚有校外生辦法。我國國家貧窮，不能多辦大學；大學貧窮，不能推廣學額；一般中等學生貧窮，更不能升入大學。補救的方法，是宜如何從速舉辦校外生。

果大學校舉辦校外生，於學校的費用，固可儉省；於有志入大學的青年，更爲便利了。我讀他那篇論文以後，就把其中的意思，隨便告訴與一般同學，同學們聽見，無不興高采烈，贊美不已，如聽到天上的福音一般！

我對於余君的主張，認爲中國教育上急需補救的一種辦法，極端贊同，無容討論。惟對於辦理大學校外生的方法上，鄙人却有一點建議。就是合現在最新流行的道爾頓制以下，把他活用起來，做大學校外生學習課業的方法。就是大學校外生於每期前將大學校的課程—自某處至某處—簽定，帶到校外學習，期滿到校，由學校考查，認爲及格者，再領下期課業，帶回學習。如附近學校的地方，不妨以二月或三月爲一期；稍遠的地方，不妨以半年或一年爲一期。其有課業之某部分，需講述或實習者，（工科理科醫科等，全重實驗，不能有校外生辦法，不在此例。）則於暑期或寒期召集之，以補學習之精確。——倘是一方可以就事，一方可以求學，而所得之知識，與在校學生，無少差異。——仍名爲校外生，是否可行，尚待討論。惟所重要者，爲大學校外生辦法之主張，主張如果確定，不愁沒有相當的好法子。惟望：

㈠我國教育界重要人物，從速將此主張提出，加以討論！

㈡我國各大學校校長，從速注意此種主張，謀所以施行！

㈢有志入大學而未能者之青年，從速伸訴不能入大學校之苦狀，一致進行，使此法從速實現；他大學校之滋味，人人可以嘗到！

大家快來注意，大家快來注意！

平民教育的實施法

朱經農演講　周家惠筆記

去年舊金山萬國教育聯合會開會的時候，有一條議案是：「希望全世界人民在五年以內，都要識字。」其時預會的各國代表，除中國以外，都贊成此議。可知中國代表爲甚麼要反對，實因爲我中國全國同胞，識字的太少。—據中華教育改進社的調查：一百人裏面，只有廿個識字，倒有八十個不識字呢；若以四萬萬人計算，竟有三萬萬二千萬不識字，不是很可驚嘆麼！假使依然這樣，恐怕五年之內，決計來不及使全國人民識字。後來各國代表，也就只好承認展長期限。改爲十二年，中國代表也就只好承認例。但是在這十二年內，應當怎樣積極進行，用甚麼方法，纔可以使全國同胞識字呢？據一班學者的考慮，有兩種辦法：

㈠強迫教育　施之於學齡兒童，強使入校讀書；否則父兄當受懲罰。

㈡平民教育　施之於年長失學的人。但是這種人不能像兒童一樣容易訓練；並且他們大多數是謀生的人，決不能舍了他們正當的職業來整日價的讀書；那只好把他們每日的業餘時間，算做讀書的機會，所以辦平民教育的時候，應守下面兩條規例：

(甲)不妨害他們的職業，每天的業餘時間一二小時。

(乙)期限不可太長，大約四個月。

但是教育的意義，比讀書的意義廣的多；讀書不過是教育的一部份而已。在這短期間內，只可使他們讀書，而將來可得藉此以爲自動求學的工具，以研究一切人生所必需的學術。

現在一般人，對於平民教育，很有誤解的地方。把平民教育，認做就是義務教育。要知這兩種教育的目的，範圍，都不相同，並且可以並行不悖的。

平民教育在南京試驗之後，得到下面三種結果：

㈠年輕的人，畢業後希望再去讀書。

㈡無職業的人，畢業後設法謀生活。

㈢有職業的人，畢業後再做進一步的計劃，希望改良他原有的職業。

從上面三條看來，可以知道㈠平民教育可以助義務教育的發達，亦可以說是義務教育的第一步。㈡平民教育可以助職業教育的發達，亦可以說是職業教育的第一步。㈢平民教育可以推廣高級的職業教育。

並且平民教育施行之後，一班年長失學的人，都得到讀書的機會而感覺讀書與生活的切要，因此可促起他們對於子女担負教育的責任。

現在平民教育的辦法，大約可分作三種：

㈠大城市的平民教育—聚二三百人於一室而教授的。

㈡鄉村的平民教育—比前種人數略少，教法可隨處而施。

三，小團體的平民教育—由私人組織的。

現在把他的逐條分述：

一，大城市的平民教育　這種方法，經過多次的試驗，要算是最經濟，最有效的方法；同時可以教授二三百人。當時在煙台嘉興等處試驗的時候，是在夜間用幻燈教授。其時全場黑暗，才有白幔上得見字形。用這種方法，有三種利益：㈠聚二三百人于一堂，講解很不容易，用了幻燈，可以使看的人注意力集中。㈡沒有經過學校訓練的人，得利用心理學的方法，使他們不發聲說話或無意義的喧譁。㈢幻燈可將字體放大。

至於教法方面，有三項應當注意的。

一，聲音　二，形狀　三，意義

在「聲音」「意義」兩項，不論識字的或不識字的，祇要聽得「聲音」，就可知道「意義」。譬如：「人」，「先生」，只要念出「人」，「先生」的「聲音」，就可以知道「人」，「先生」的「意義」。（這是限於白話文而言，因爲平民學校所有的課本，也只限於白話文，假使用文言文教哩，那麼於識字方面，又多了解釋「意義」的一重障礙了。）但是講到「形狀」，識字的人，固可於「聲音」「意義」之外，聯想得到；那不識字的人，可就不行了。所以教書的時候，最應注意的，便是「形狀」。現在設法利用幻燈，把字的「形狀」，可以放大好多倍，就很容易映入他們的腦海了。

其次便是引起他們研究的動機。在我們編平民用書的時候，對於課本的材料，很費一番研究，怎樣可以引起他們的動機，使他們對課本可發生切實的美感？例如：平民課本的第一課是讀書，有一般人說：這兩字筆劃太煩，恐不便於初學。詎不知他們進來的目的，本是讀書，這「讀書」二字，已深映在他們的腦筋裡面了，現在就利用他們腦筋裏面所含蓄的想像，編入課本內，不是比甚麼都容易灌輸麼？

每天教書時間的分配，大約可作三個叚落：

一，後習　把昨天或從前所教的功課，仔細復習。

二，新書　這步又可分作兩層：

甲引起動機　例如：第一課讀書，可先拿出平民課本的掛圖指着上邊立的一個人問：「這是什麼人」？答「先生」。問：「下面坐的十個人是什麼人」？答：「學生」。問：「先生立在那兒做甚」？答：「教書」。問：「學生坐在那兒做甚」？答：「讀書」。問：「先生教學生」？答：「先生教學生」。問：「學生學那個」？答：「學生學先生」？

：照上面的問答，那本課的文句，都可有影像在他們腦筋中了。此時便可教授新書。

乙教授新書　先展開課本，逐句讀講。等本課的「聲音」「意義」，都教明白之後，再提出生字，使記憶字的「形狀」。

這樣教法，很容易使他們注意，並且容易記憶。教生字時，大約每天可教生字十個。據從前多次的試驗，至多的每人每天可識四十個字，至少的只有二個至四個字，普通約在十個至十四個字，這是因天材的高下，而狠有特異的差別，祇可取其平均數目，以爲標準。

三讀寫　既教新書之後，可以教他們自讀；並讀了再用石板臨課本抄寫。

上面三步，大概有經驗的教師，可以在一小時內做完。據南京煙台嘉興等處試驗的結果，照這樣辦法，都有很好的成績。

二，鄉村的平民教育　在鄉村地方，一時找不到電力，幻燈教授，就不能應用。雖可設法用別種光線替代，但是所發的光影，總覺暗弱；並且在鄉村方面，要聚二三百人於一處，實際上很不容易辦到；所以就是得到電力，開演幻燈，也是很不經濟的事情。在這種地方，只好用小規模的教法，利用課本掛圖，亦可以逐課教授。並且此種辦法，儘管不問屋裡，路旁，日間，晚上，都可以教授。而且鄉村人民，大多有一種不願進學校讀書的惡習，用這種方法，也可以免除此弊。

三，小團體的平民教育　這種辦法，像私人設立的「平民讀書處」就是。創辦的人，用私人的地方，招收不識字的人讀書。還有像北京羊市大街所施行的方法，也屬於此類。他的辦法，先調查各店舖有無不識字的學徒；假使有的，就送他幾冊書本，請店主或司賬先生，指教學徒。到四月之後，須受試驗一次。如試驗及格，給與修學文憑；而指導的人，也有一紙獎狀，以爲鼓勵。但是不來考試的，就當按書取價。這種辦法，成績很好，第一天實行的時候，全街貼出招子的，曾有五十多處。

以上所說，是現在施行平民教育的三種辦法，以下再講開辦平民教育前應當注意的手續。

在烟台開辦的時候，先與商界等聯絡各界，舉行平民教育運動。作大規模的遊行，並用旗傘等物，好像迎神賽會一樣，使衆人注目於「平民教育」四個字。但是這種事情，只好從局部辦起，再設法推廣。而各處熱心之士，也可發起組織，共策進行，庶幾可收分功易事之効哩。

在舉辦之前，有五件事情，應當預備的：

一，教師委員會　担任聘請教師，研究教法一類的事情。大約學生一千，須教師十人。而教師之能否担承至四月之久，和有無教學的經驗，也應當具有詳細的考慮。

二，招生委員會　担任勸學，招生一類的事情。任這事的人，須抱百折不磨的精神，才可去做。因爲有許多人，不要他出錢，請他讀書，他都不肯來，並且還以惡言相向的；所以就是碰釘子，也不可灰心。但是去年長沙招生的時候，本預備十天，招生一千；誰知僅過兩天，已經招到二千多人了。這不是很可奇怪的麼！

三，調查委員會　担任調查公共堂宇，或私家空屋一類的事情。用婉轉的言辭，向經管人磋商借出，作爲校址。

四，經濟委員會　担任籌募經費的事情。在平民義務學校裏面，雖說教師是義務職的，但是課本，紙筆等等，在在需錢都不可不先事預備的。

五，指導委員會　担任指導的事情。凡一班通人哲者，素係熱心公務，而不能每日抽空來做教師的人，都可請他當指導的責任，以研究教法，改良事務。在南京的指導員，是東南大學教育派的教授。

諸位都知道中華民國是以民意爲基礎的共和國，可是回顧現狀，民意的薄弱，實無倫比，還有許多無知的人，在那裡望正命天子出而治世哩！推原根本，實是多數人民缺少知識的緣故。要知正眞的民意，是從多數人民所發生，多數人民缺少知識，怎麼會有正當的民意呢。所以非竭力提倡平民教育以培植民意不可。但是平民教育，並非就是這四本平民課本就可算了的，必需還要編輯許多平民閱讀的書籍，像史，自然等類，都是急切所需要的。

此稿錄竣，承黄君孝先以經朱碩士校過的原稿相示，得以參正一切，附此誌謝！一，三，三，四，晨，

英國勞動黨底教育政策（續）

（如一譯）

二　勞動黨底提議

據以上所述，我們可以明白肄業於受國庫補助的中等學校。乙種工業學校。和與此類似的學校底學生數，在英格蘭占全人口千分之八•七，在威爾士占全人口千分之一○•二；又離開英格蘭小學校的兒童底五%以上九以下，是升學中等學校的。這數字和三十年前比較起來，中等教育雖是非常發達了，雖是逐漸民衆化了；然而其民衆化底運動，還不能算十分滿意。對於這一層，勞動黨以爲退去小學校者底八分之七以上，都不能升學中等學校；而升學中等學校者又都在十五歲以前退學，實是人才浪費，很可慮的事。因而他們以爲現在教育上最重要的急務，是講究在可能範圍之內，使中等學校學生從速增加所必要的方法。

普及中等教育使超過今日底程度，此事底必要，一般教育界都承認的，議會。地方當局。和教育部也盡力提倡。並且一九一八年底教育令，又規定爲兒童底緣故而謀中等教育上適當的設施爲地方教育當局底義務，有所利於中等教育的兒童，不能因爲他們沒有支付學費的能力，便奪去他們受中等教育的機會。然據地方教育當局之所言，各地方中等教育底設施非常不滿意，而最近調查底結果，中等學校底學生數有二倍應當增加，並且在將來有八倍須得增加。因此，新聞紙主張普遍的中等教育；教育總長費休一九一八年八月也在下院昌言現今底急務，是中等教育底增加。

英格蘭什麼溝通初等教育和中等教育底隔閡這一點，雖然比法蘭西和戰前的德意志更進一步，但還遠不及美洲合衆國和英屬地方。因爲在美洲合衆國和英屬地方，這樣的初等教育和中等教育間的隔閡，是沒有的，例如一九一三年在英格蘭中等學校學生數對於人口千人爲八•七人之比，在亞美利和合衆國，則對於人口千人爲一四•四人之比；又在英格蘭從小學校而升學於國庫補助的中等學校底學生，占退去小學校學生總數底九%以下，在亞美利加合衆國則在二八%以上。在亞美利加合衆國，雖和英格蘭同樣，半途退學中等學校的人數頗多，卒業High School者在入學者底三分之一以下；但在亞美利加合衆國，中等教育是和初等教育銜接的，決沒有像英格蘭這種平行的系統，因而從小學校而升學High School，是普通的事，不單是優秀兒童和幸運的兒童有這種機會。

因此之故，對於增加中等學校學生數一事，就中，由初等教育而進於中等教育，必須減少其間困難，使比較容易，這一層，意見已屬一致；惟中等教育底施設，當擴張至何等程度，這一層，意見却各不相同。例如The Departmental Committer on Scholarships and Fell Places 表示三個標準：第一個標準是London County Conucil 所採用的標準，就是中等學校底學額，須對於人口一，〇〇〇人而爲一〇人之比，有某委員會以此爲最小限度•第二個標準是對於人口一，〇〇〇人而設二〇名學額，這委員會以爲最近的將來底標準。第三個標準；根據教育專家底意見，就是到十六歲爲止受完全的中等教育而有所利的一切兒童，都須收容於中等學校；採用這標準的時候，以小學校學生底七五%爲標準，約有二•二五〇•〇〇〇人須收容於中等學校。如果採用第一個標準，則英格蘭和威爾士底中等學校學生數，當爲三六〇•〇〇〇人，比現在約須增加六五•〇〇〇人。如果採用第二個標準，則中學學生數約須增加七二〇•〇〇〇人。如果採用第三個標準，則小學兒童底四分之三須升學中等學校，中學學生數須比現在增加約八倍，須對於人口千人而爲六二•五人之比。

地方教育當局關於中等教育的計畫，也是同樣的千差萬殊。爲對於中等教育而謀適當的施設起見，不可不先擴張其設備，這一層，一切地方教育當局意見都一致的•但達到如何程度才算適當呢？對於這一層，意見却大不相同了。例如照Gloucestershire底計畫，中等教育須爲普遍的，就是十六歲以前的教育須免除學費，並且一切兒童都有受這教育底義務。West Ham雖同樣也以在十六歲前的一切兒童底教育都免除學費爲其教育計畫底最終目標；但在最近的將來，只先爲兒童三•〇〇〇人擴張中等教育的設備，這樣，中學學生數對於人口一•〇〇〇人底比例，僅僅能超過十人罷了。London County Conucil 底計畫，已如所述，採用人口一•〇〇〇人中有中學生一〇人的標準，因而提議中央學校(Central School)底收容力，須從二三•〇〇〇增加到四〇•〇〇〇人。此外Durham及Devonshire採用人口一•〇〇〇人中有中學生一二人的標準，Kent採用人口一•〇〇〇人中有中學生一五人，Nor Wick採用人口一•〇〇〇人中有中學生一八人，Dork採用人口一•〇〇〇人中有中學生二〇人的準標。

然而上述意見之不同，並不是重大的事，反之，中等學校學生教有大大增加底必要，爲一般所公認，這是很重要的事。假如採用平均人口一〇〇〇人中有中學生一六人底標準，則其結果，中學學生人數須二倍於現在，而現在二九四〇〇〇人底中學學生數須進爲五七〇〇〇〇人。地方教育當局，在今後五年至十年之間，不可不傾注全力於此。不但如此，並且爲要增加中等學校底收容力，使學額沒有空缺；又爲要使無論何人不致因爲沒有支付學費的能力而不能入學中等學校，使大多數的人都能受中等教育到十六歲的緣故，於是中等教育開放底問題就發生了。

從勞動黨看來，中等學校開放底問題，中等教育底擴張以到如何程度爲適當的標準的問題，如何解決，都是看對於下列二問題的意見而定的。就是看對於在學校系統中中等學校底位置如何，和初等教育與中等教育底關係如何，這兩個問題的意見而定的。因此之故，各地方教育當局所採用的標準之所以各各不同，不單是因爲各地方經濟情形不同的緣故，實在是因爲他們底教育政策和社會政策不同的緣故。我們於是不可不考察政策底問題，又不可不明白關於這一點的過去經驗。據歷史之所示，則一九〇二年以前底教育政策，是不把中等教育和初等教育看做一個教育系統中底兩個時期的，其結果遂致不自然的分割初等教育和中等教育，不使小學校盡其固有的機能，於是亡羊補牢，講究許多彌補的方法而不已。因此勞動黨以爲現在最緊要的事，是不再蹈過去失敗底覆轍。勞動黨不必希望劃一。然而有些地方教育當局底政策，竭力主張普遍的中等教育Universal Secondary Education；有些地方教育當局底政策，只主張爲比較的少數兒童設中等學校，把其餘多數兒童收容於爲初等教育系統底一部分而組織的中央學校。這兩種政策之間，有很顯著的異點。如倫敦市參事會所採用的政策——即收容比較少數的兒童於中等學校，把其餘多數兒童收容於中央學校和補習學校的政策，是否賢明，暫置不論。但如果一次採用這種政策，以後要變更他，便非常困難。所以當樹立教育政策之初，有深謀遠慮，顧及將來的必要。因之，不可僅僅考慮增加中等學校底收容力的目前底計畫，須得再進一步，考慮小學校和中學校底關係。

關於中等學校在教育系統中的地位，大概有三種主要的見解：其一，以爲中等學校和小學校是分屬於不同的教育系統的；其二，以爲中等學校是教育選拔出來的少數兒童的學校，其三，以爲中等學校和小學校是屬於同一教育系統的。

在英格蘭從一八三九年樞密院表明「初等教育不可不適合於勞動者和奴婢底身分」這種希望以後，直到十九世紀之終，在公家教育中，階級的色彩都非常濃厚。就是初等教育是貧民底教育，以宗教的經濟的和人道的理由，須由支配者階級設施。反之，中等教育呢，却以爲是富裕的幸福的人們底教育。而初等教育和中等教育的所以有這種區別，不是根據於教育的見地，是根據於社會的經濟的見地的，這是我們最須注意的事。因此，教育底分化，不開始於初等教育之後，反開始於初等教育之前。就是中等教育不在初等教育終了後施行，反與初等教育平行。簡括的說，就是初等教育和中等教育不是一個教育系統中底兩個不同時期，是爲了能力，要求，和社會的職分各各不同的階級而計畫的不同的教育系統。對於中等教育底這種見解，在最近二三十年裏，逐漸失其勢力，不可謂非大進步，但附着於這種見解底悪傳統，到現在還沒有絕跡。而從一九〇二年以降，國民開始努力建設公立中學校底系統的時候，已在初等教育底特性業經決定之後，失之太遠了。所謂初等教育底特性，就是說初等教育是繼續到十三歲或十四歲爲止的教育，是爲了在十三歲或十四歲以後不再受什麼高等教育的兒童而設施的教育。概括的說，初等教育不是中等教育底預備教育，而成爲勞動階級底教育。(未完)

青年的人生觀

(陳爲人)

由人生觀而完成人底行爲及其終身底事業，人若沒有好的人生觀，便不能成爲好人。

大概青年都是尙沒有一定的人生觀，而青年的前途又極遠大，所以青年的人生觀在人類中，時時處處都有確實研究和指出的必要。

在中國，當此反動勢力壓倒新勢力的時候，而一般落後的多數人民，又因沒有眞正的指導者去指導他們，以致麻木不仁。在此麻木不仁的人民中，有希望的，只有我們青年，負有改造社會和救濟這般麻木不仁的人，也只有我們青年。我們青年將來的好歹，只看我們青年現時所抱的人生觀如何。如我們青年現時所抱的人生觀—是封建時代的人生觀，那麼以後也只有會延長現時封建式的軍閥割據的局面；如我們青年現時所抱的人生觀—是民主時代的人生觀，那麼以後必能創造民主主義的局面。我們爲了要愛惜青年，爲了要希望青年，爲了要救濟中國，所以我們對於青年的人生觀要特別注意，並請讀者也要特別注意！

現時青年究竟要那一種的人生觀？我們如何指正青年的人生觀？如要切實解答這兩問題，請讓我先說一說人生觀的究竟。

(甲)同一時代，然而各人的人生觀則各有不同，如孫中山先生的人生觀，是立志推翻滿淸，奔走革命，提倡三民主義和五權憲法，反對北洋軍閥，主張以黨造國；康有爲和張勳的人生觀，則立志擁護滿淸，反對民國，提倡孔教，排斥科學，交好軍閥，四處招謠騙人，喪失人格。又如蔡元培胡適之陳獨秀三人，都是同時，並且同事，然而蔡元培的人生觀是辦教育，胡適之的人生觀是講哲學，陳獨秀的人生觀是幹革命。

(乙)同一事理，然而各人的人生觀的主張亦有不同。如最近的海關問題，南政府要實行收回，北京政府則要勾結外人阻止南政府接收。在南政府之意，以爲接回海關，可以減少北京政府的一筆大收入，好少養幾個兵來殃民害國，在北京政府之意，以爲南政府如接收海關，則南政府便得一筆大收入，便能促進她的興師北伐。

然而爲甚麼同一時代，各人有各人底人生觀？同一事理，各人有各人底人生觀。原來雖是同一時代及同一事理，可是各人在社會上的經濟地位各有不同；各人自己的利益各有不同。每一個人因爲要依他原有在社會上的經濟地位和擁護他自己的利益起見，如此便完成了他依他原有在社會上的經濟地位和擁護他自己的利益的人生觀。難怪乎軍閥要違背民意，橫行一切，實現武人專政；平民卻要反對軍閥，欲自解放和實現民主主義政治。江浙人要奔走和平，保全一時的安甯；齊盧卻要調兵遣將打起來，好爭一個權利的你我。商人要運動減稅，以便好多賺幾文錢；政府卻要常加稅，好多得一點進款。有反對自己的利益而擁護他人的利益的，可說是極少，也可說是沒有。縱有，亦不過另有眼光和另有立足地點或有特別情形罷了。

現在已將人生觀的究竟說了一個大略。下面便開始討論青年究竟要什麼的人生觀。

不過要討論青年究竟是要什麼的人生觀，同時須討論中國現在所需要的是什麼？如將青年的人生觀適合於中國現在所需要的是什麼，那麼則於中國才有希望而無失望，換言之，則於中國才有利而無害。

羣雄割據的現在中國，人民底生命財產文化，均被少數武人所操縱和摧殘，已無一線之希望的可言。是解除武人政治和實行平民政治爲中國現在所需要的；那麼我們青年應當有解除武人政治和實行平民政治的人生觀。

處處都是外力壓迫，一切財產命脈均已操於外人之手，一切行政司法均已橫受外人無理干涉。是反抗外力壓迫，爲中國現在所需要的；那麼我們青年應有反抗外力壓迫和立志收回已失的主權的人生觀。

兵，匪，苦力工人充滿了中國。誰肯爲兵？只是因爲沒有飯吃逼得不得不去爲兵！誰肯爲匪？只是因爲無路求生逼得不得不去爲匪！幾千幾萬的苦力工人，因爲不能享受適於人生的生活，又逼得不得不起而走險，流爲兵匪。兵匪爲害，誰也知道；兵匪可憐，那就知道的很少了。既是救濟兵匪及苦力工人等爲中國現在所需要的，那麼我們青年應有救濟兵匪及苦力工人等的人生觀。

知識和科學落後的中國人，復古性和保守性太深，不知時務，不知實際，徒尚玄想空談，崇奉舊有文化，藐視科學，古董人物可以久安得勢，新進人物則受無理的排斥，以帝制餘孽康有爲之腐敗，反受各省當局極端歡迎；以蔡元培李守常等之新進，反受北京政府極端排斥。充滿了帝皇復辟和封建時代的思想的中國人(指多數老頑固)若再不加切實洗刷一下，必無眞正民主主義實現和科學發達的興起的一日。是歡迎新文化科學和排斥復古思想爲中國現在所需要的，那麼我們青年亦應有歡迎新文化科學和排斥復古思想的人生觀。

全國教育日益腐敗，耶教日益盛行，我們應有振興教育和防止耶教盛行的人生觀。

當此我們青年對於社會國家和世界正難爲力的時候，我們青年應有「匈奴未滅，何以家爲」?的人生觀。

如何能得到適於中國所需要的人生觀？我更可說於下：

我們平時觀察社會一切現象，要用客觀的去觀察，不宜用主觀的去觀察；

我們平時一切言論行動，要以社會多數人爲單位，不宜以自己本人爲單位。

如此，便可免除只顧自己，不顧社會多數人的弊病；如此，便可得到適於中國所需要的人生觀，便可得到適於多數人生存的人生觀。

我們不能由一人的胡思亂想，去推論社會上的一切事物，去武斷社會上的一切事物。社會上的一切事物的發達，是由社會裏的環境造成的。不是由事物的本身造成的。自殺的人，是自殺的人受着社會環境逼迫而不得不自殺，決不是自殺的人底天性是願意自殺。當娼妓的婦女，是當娼妓的婦女受着社會環境逼迫而不得不當娼妓，決不是當娼妓的婦女底天性是願意當娼妓。由此類推，其他事物沒有不是如此的。我們若用客觀的眼光去觀察這些事物，自然能夠得到正確的判斷，自然能夠完成我們的正確的人生觀。

我們不能根據自己一人的地位去判斷他人的地位。譬如，我一人有飯吃，我決不能說是人人都能如我樣的有飯吃。我一人有衣穿，我決不能說是人人都能如我樣的有衣穿。不然，腦筋裏只有我一人，自私自利，不顧一切，剝削一切，吃他人的肉，飲他人的血，正與從前的帝皇無異，正與現時的帝國主義者無異，正與現時的軍閥及殘忍的財奴無異。一社會國家的政權及生產力，爲一二人所壟斷；數十百萬人的生命，爲一二人所操縱。多數人因爲要謀生而不得，如是就搶就刦；極少人因爲貪心無厭，如是也就你搶我，我搶你，你爭我的地位，我爭你的地位，弄得「民不聊生」，造成黑暗世界。惟有一切言論行動要以社會多數人爲單位，不要以個人爲單位，可以避免這些不幸，且能得到適於多數人的生存的人生觀。

當五四運動的時候，全國學生爲甚麼要反對曹陸章？我敢武斷說是當時學生爲了要爭主權，要爭青島，要救中國，不得不要反對賣國的曹陸章。

現在的學生爲甚麼要反對軍閥？我敢武斷說是現在的學生親眼看得軍閥天天買馬招兵，壓服新起勢力，摧殘教育，毆打學生，慘殺工人，自做賄選總統和自稱巡閱使，不忍再三坐視不救，所以不得不起而反對軍閥。

我們親愛的學生們，有希望的學生們，有爲的學生們，千萬要注重自己底人生觀。我這篇所說的雖屬簡單，但是對於青年們總有一點貢獻。並且我還願我們最親愛的學生們—自己想想自己底責任如何？現在的地位如何？將來的地位？現在的年齡若干？現在的社會如何？如何去努力奮鬥？如何去解放自己和解放社會人類？

體育上的建築學(續完)

(丁嘉福)

㊉四搖椅(Lawn Chair or Seat for Porch Swings)搖椅的構造法，看上面圖十五，就可以知道了。可用黃楊樹來做柱腳，其粗細爲直徑二吋到三吋。所有總共的連接處，都是做成符合，鑲嵌的對筍；乃是一面鑽二個一吋大的洞，一面鑿成兩個突齒；或鑽一個洞，做成相當的齒突；互相和合的。每個連接處，筍頭合好後：還應該拿鐵釘來釘住，務使十分牢固。這種搖椅，是放在懸式搖盪的底梯上面的。參看圖十四。

㊉五分叉鞦韆(Ox-Pole Swing)拿一根挺直的胡桃樹，或白橡樹；其大的一端，須直徑有五吋的；若察樹枝的高低，而照自己的意思，截裁其長短，合宜於吊掛了應用。在樹枝大的一端，劈分爲二根劈時宜注意，不可稍偏，致有大小，亦不可劈得太多，約劈到全枝的五分之二；二根中間，裝上坐位，用釘釘住；像圖十六的樣子。乃拿堅固的繩索，或鐵鍊條來；緊牢在大樹枝上，或室中的棟樑上；接連處的繩索的長短，應該看分叉鞦韆的好搖動與否而定；使得分叉鞦韆，能夠充分的搖動好了。

這個分叉鞦韆的構造法，極爲簡便；無論什麼地方，都可裝上一個的。

㊉㊉瑣事(Details)下面的幾種筍頭樣，乃是器械上的必須品；應該十分注意，臨到構造器械的時候，可以做參考品的。

上面幾種運動器械，構造極易，功用極大；我以爲有許多，是小學校裏，應該完備的。其他如木馬肋木等，關於體育上的器械很多，不能一一的述說了。容後再論罷。

本文只說器械的構造法，至於功用一層，因非本篇分內事，姑且從略，容後再論。

有許多小學校裏的體育教師；對於運動的器械的名詞，還不知道；構造法，更不明白了；以致學校裏的器械很少，兒童不能得到充分運動的好處，這是很不好的事體，應該想法補救的。

有幾位小學體育教師，要添置幾種運動器械；來問我討厭樣，并簡便的構造法。我知道：器械的構造法，其像不知道的體育教師，必定還有；所以特草這篇東西，諒來亦可以供給內地的體育教師，做參考品的。譯的名詞，或有不準確，尚請讀者指教。

工程半月刊出版宣言

——廣東公路工程學校學生會出版

從社會進化的歷程觀察，任何時代精神皆建築在時代經濟基礎之上，而時代經濟基礎，與當時的交通狀況有密切的關係。無論在農業社會或工業社會裏頭，都有相當的重要。在農業社會裏頭，倘若交通不便，運輸不靈，必有某部份糧食過剩，同時某部份飢饉難堪的經濟不安狀態，致社會發生不安寧的險象。在工業社會裏頭，更加利害，倘若製造品因運輸不便而不能輸出，則製造所在地的人們便會馬上餓死；並且不但不能輸出製造品，即要製造也無從發展與產生。故交通事業不發達，便會形成一種擾亂不寧的社會狀態，因爲經濟失卻調濟活動的作用。

百數十年前的中國經濟狀況，是一種生活簡樸需求低少的農業時代，人民僅有受水旱疾疫的侵擾，—天然災害的侵擾。雖其時交通甚爲不便，社會上尙不發生困難。至歐洲工業進化，生產過剩，不得不向海外擴充銷場，以維持其經濟安寧，中國遂爲衆矢之的了。挾武力而來的列强經濟侵略，洋入中國而後，把中國簡樸安定的經濟狀態打破，而變爲生活繁難日日入超的經濟危狀。現在中國的亂離，一方面固由於國內軍閥的橫恣，一方面係受外國經濟侵略的結果。

外國經濟侵畧所以會這麼利害的原因：㊀國內交通不便，運費不貲，致洋貨廉於土貨，而國內手工業益凌落；㊁海關操於外人之手，不能施行保護稅法，致洋貨更廉而土貨更貴，而國內手工業更凌落。因此，中國之金融盡被外人吸收，令經濟日頻於絕境。生活的壓迫，遂令兵匪叢生，而形成中國今日之禍亂。

交通事業既直接影響於國民經濟；因經濟頹敗，遂形成頹敗的教育狀態。現在中國失學者這麼多，未始非因經濟的影響；即時代思潮與印刷品底傳播，亦因交通不便而凝止。

現在中國底需要國民革命以解除種種壓迫與束縛，多麼緊切，而一般切身利害佔國民中最大多數的農民，也曾醒覺了沒有？也曾起來爭自已的利益去攻打敵人沒有？他們不僅沒有起來作自救的行動，反要爲人類公敵——軍閥——底爪牙的地方主義所煽惑，而供其利用以增加自身的痛苦；這又是交通不便的結果。

交通事業與國民經濟及文化的關係既如是其密切，故我們又是學工程的人們，對於交通事業是直接負責的，故我們必得盡能力所及的範圍，充分去提倡與鼓舞。在工程人材缺少的中國，更在養成工程人材的場所—工程學校—缺少的中國南部之廣東，使得我們一間公路工程學校，故我們覺得我們的責任更加重大。交通事業的進行，有航路陸路二種，陸路中又分鐵路(有軌路)公路(無軌路)兩種。在資本幼稚的中國，要於短時間內完成領域寥闊的鐵路網，談何容易，爲速於完成而同時可收交通便利之效起見，我們當然要提倡公路政策。這在全國道路協會已詳細論過；而美國早已實行而收效的了。

同時我們又注意到：政治問題和民衆利害有直接的關係。爲時學工程的人們，很少很少注意到政治問題，我們敢說這是錯誤。固然工程學科繁難，難以旁及，但政治問題不解決，擾亂頻仍，縱有工程學識，也絕少發展的可能。中國全民現在都在雙重壓迫——軍閥和帝國主義——底下，倘不解除這兩條大鎖鍊，即有自由發展的能力，也沒有自由發展的機會。要解除這兩重壓迫，非聯合全體國民——農工商學等——成一條嚴整戰線向壓迫者進攻不可；那麼，工程界自不能獨外於國民之列。倘若工程界可以獨善其身，不預政治，僅集全力於工程事業，則各界都可以同樣說法，軍閥和帝國主義者便可以得逞萬年；這樣，工程家單純的「築路救國」的口號不但不能實現自身且將不保其不破落。我們知道社會底進化是直線式的：在「進化線」本身細微觀察起來，又成爲「螺旋形累進式」的。故我們於提倡「築路救國」之中，同時不忘「國民革命」。而我們「築路救國」底對象，在完成國內道路網，(尤其注意邊僻的地方，如蒙古新疆西藏等。「國民革命」底對象，在打倒國內軍閥和帝國主義者。

我們現在已認識我們底目標了。總括本刊趨赴這兩個目標所有的態度，可簡單說出：

鼓舞國民築路的興趣；

研究工程學識。

幫助國民革命；

反抗壓逼階級；

和同在被壓迫階級者攜手。

天津青年問題討論會通訊

通訊處天津南市新民意報社轉

▲三月份討論問題宣佈

我們張開眼睛看一看偌大的天津以至中國，那裏有一塊清淨娛樂的所在？

有以上的情形，青年墮落的數目，當然要逐漸增加了。

我們自己負着援助青年的責任，看着許多青年走入誤途，能不予以援助嗎？

我們承認討論是實做的第一步，所以我們提出這項問題，就是：

青年娛樂上的缺點，並如何改正之？

我們希望着社會上的人們，發展他天賦的惻隱之心，對於墮落的青年加以憐恤，而發表對於這項問題的意見。

另有一件事，要請讀者注意的，就是這項問題的意見同討論，並無一定限制的日期，讀者只要盡力的做去，寄到本社當然可以發表。

▲靑聲合訂本定期出版

本刊第三十號定於本月十八日出版。在這號出版以後，我們要把第一號到三十號的本刊合訂在一塊出售，以便愛讀者窺其全豹。全書計二百四十餘頁，有二十五萬餘字，對於各項問題的意見極多。詳細目錄定在三十期本刊登出，希讀者注意。該書定於四月初旬出版，定價每冊大洋四角五分，外埠函購，郵票代價，不折不扣，但收半分及一分的。本刊每期所存極少，因之合訂本亦少，故無代售處。又從即日起，可以預定，書出版時，當即寄上。如書已售罄，後至者即將書價退回。此書並不再版，望愛讀者早日預定。

接要聞

外人對於意械之債詞

字林報昨載貝名四日之投函，略謂[illegible]近頁假值五百萬元之軍械，售與中國，[illegible]對於此項買賣，已發多不滿之論調，據吾腦中之記憶，意人出賣軍械與中國，未不止此次，在一九二〇年戰事中，亦曾有此等事也，[illegible]

旅鄂滇黔人士之和平運動

漢口通信云，旅鄂滇黔士紳[illegible]，[illegible]發起組織[illegible]，昨年此間[illegible]同鄉懇請會，[illegible]發起組織旅鄂滇黔和平會，並已發出宣言，請滇黔旅鄂同鄉，定於夏歷二月十二日，在滇黔會館開特別大會，討論救濟方法，其所擬定之和平會宣言，茲摘錄如下，(一)滇黔名蹟兩省，[illegible]和平會，以謀調和省之和衷，並解一時之糾紛，惟同人等雖無實力，只恃筆舌，據事而陳，排難解紛之誠[illegible]之論，亦非彼所樂聞，故論非嘗不激不隨，指陳須無偏無黨，此次合難一之主旨也，(二)用滇黔和平會同人名義，致電唐劉兩公，[illegible]如果實有其事，則請劉唐二公[illegible]勿傷鄉省一家之和氣，(三)[illegible]在袁公於用兵既定之後，[illegible]之中，如果此事發生，則救濟之法，只有致電袁公，請其棄仇言好，出以和平，勿遺戰爭，致電唐劉兩公，請其順自洽潮流，滇人治滇，黔人自治，(四)現在係武力時代，唐公自如擁力足自衛，必不畏出黔強，袁公如自問力足歸黔，必將攻逐滇軍，[illegible]終不忍使我黔中父老子弟，橫遭槍林彈雨之禍，不能不盡我人事，以冀投救於萬一云云。

盱眙境內之匪患

盱眙通信云，盱(盱眙)定(定遠)境內之匪患，現已蔓延之勢，雖軍隊從事追剿，而此拿彼竄，飄忽無定，且有十餘股，每股數十人百餘人不等，意見雖不一致，而聲氣遙相呼應，則捕不易得手，現聞一股已竄入來安北鄉，有旗幟，沿途燒殺搶擄，聲勢頗為浩大，第一旅已派卜營長，率隊追剿，此來安匪勢之狀況也，外有無數小股，由鐵路東西竄，至定遠之三河集，以及池河一帶，(匪之巢穴，本在鐵路東盱眙境內，因已搜括淨盡，三界管店各村莊，幾遭匪一空，又經軍隊守衛，故分途外竄)其領袖[illegible]，手下並有數股，如小首領王九乙，徐某等，均聽其調遣指揮，專事行搶架票，自年內迄今，地方受其擾害，一言難盡，昨有該處民人[illegible]來蚌云，在客臘二十六日，曾在大穡店，(定遠境)架去該處紳董程培明，及其媳[illegible]氏，又[illegible]姓之女，(十八歲)又賈姓之女，(十七歲)其票價[illegible]，其餘程賈二人，[illegible]五千元，並索有子彈五百元，名為隨封，[illegible]於本月初一日，陸續交清，程培明，及賈姓女均已[illegible]，程媳[illegible]氏，被槍打死矣，又正月底在池河附近之曹家[illegible]內，[illegible]，其時池河團總[illegible]率帶團防隊，並會同該處駐防軍隊，立往圍攻，約有半月之久，匪乘天黑，向北逃竄，並將曹媳擄去，至今尚無下落，(曹狗皮於前年被槍受傷身死今又妻亡媳去情極可憐)本月初[illegible]

江北交通新希望

▲修築省道與行駛汽車

三月十六日清江浦通信云，江北交通，[illegible]

[illegible]六線，官紳會[illegible]，(一)淮[illegible]省道之地[illegible]，[illegible]程為根據，過有窒礙難行之處得變通，[illegible]理(三)淮屬省道，定為六幹線，[illegible]如左，(甲)省道[illegible]

要聞簡報

▲北京　財政部[illegible]

杭州短簡

[illegible]

蘇州

[illegible]

江寧

[illegible]

揚州

蘇州大業各界

[illegible]

呈請解決柴捐

[illegible]

令覓新監地點

[illegible]

鎮江

議會召集臨時會　丹徒縣議會，於十八日召集臨時會，會議十二年度決算案，各鄉議員，早經縣署分別函知，故於昨日，紛紛簽名報到矣。

五圩發生命案　鎮郡對江五圩地方鄉民李有富，因賭博與王五口角，被王用木棍擊傷頭顱，血流滿地，即時氣絕身死，當由李之家屬報縣檢驗，並將凶手[illegible]云。

徐州

保安山又現匪蹤　蕭縣保安山一帶，近來又有匪蹤，[illegible]

商埠局收束　民國十一年，農商部應江蘇督軍省長之請，批准徐州開闢商埠，[illegible]

湖州

縣議會改期召集　吳興縣議會，原定十四日召集臨時會，會議十二年度預算案，[illegible]

商會開書畫展覽會　[illegible]

南潯代查議長控案　[illegible]

嘉興

協助除螟之進行　本城南門外紳民，因本區除螟，已於本月八日，宣告成立，[illegible]

縣署勸募省公債　嘉興縣署，上年奉令籌募公債五萬元，[illegible]

常州

[illegible]盛放縣爐餘衣飾　[illegible]

季念仁君

十餘年之病一旦痊愈

[illegible]閱便知其詳，因去余患可怕之夢遺十有餘年，服諸各藥，鮮有效驗，及得　貴公司補腎丸樣盒一份服之，漸覺有效，乃再購服一大盒，經時未幾，不但所患全失，而身體亦極強壯，[illegible]之下，特[illegible]

[illegible]此函後勿自遲延速即購服第威德補腎丸，[illegible]

價目　大每瓶二元七角　半打十五元　小每瓶[illegible]

上海四川路三十一號　第威德製藥公司　中華郵政信箱九百四十五號

73

第威德補腎丸

來件

導淮測量成績目錄叙言

導淮測量處長沈先生秉璜，以宣統三年二月，迄民國十年十二月測量所成之圖與表冊，凡二千四百有奇見示，曰此十一年之事實也，成此事實之值為三十萬元，此三十萬元之費，屢絀而屢輟，故圖與表冊之成，亦屢斷而屢續，費即不繼，成即頹續，而甲年之測，必乙年而圖而表冊，野而淺，室而構，析而辨，彙而通，惡其異也，必竟十三年，而十一十二年之圖表乃完，完則圖表冊不止是，是冊其目耳，謇聞之而有感焉，經傳有言，凡事豫則立，不豫則廢，廢與立之別，豫與不豫之別而已，謇於四十年前遊淮南，覽淮河合併故道，時去河北徙未遠，江淮之間，士大夫視水利之統系淡如也，謇即以為淮不治，江北且不治，光緒季年，與端尚書端方督兩江，謇建復淮故道，標本兼治之議，而聒之端方，許設局測量，而授監督權於淮揚道楊文鼎，鼎希指，令圖底之高比真形加六密達，密達歐記數度，一密達當我營造尺三尺一寸許也，加而高則浚治難，難則寢，而議果寢，及謇長江蘇諮議局，又提議導淮案，仍事測量設局於清江浦，既測比較水平，知淮底之高，大率與兩岸地平面相等，間有十二高出地面者，其高出之度，不過三尺耳，丙午江北大水灾，賑款報部，過六百萬元，實用於賑幾何，不能知，要無一元及於淮可斷言也，辛亥政變，局停，癸丑乃續，後政變屢作，局亦屢停，先後蓋六次，謇以夙志所在，竭智盡勗礪局員，局員亦贊其事，堅忍為淺測事，復測而及皖及豫，一二細人又鈎結假勢覬覦阻難，而局員且避且作，有進尺無退寸之志未餒也，予是歷十二年，中經歐美工程家憑圖審勘，與實地檢查，咸為可信，今彼其成績大抵己未以前，屬於平面斷面測量者為多，測數最多者，月七千元以上，其區域則淮全部，首尾沂運沭全部支體與淮運沂沭有關之大小支河脈洛泗或遺脫，其平面圖斷面圖，及津浦路以東，黃河以西，洪澤湖以西，淮河以北，又舊黃河以北，馬陵山以東，鹽河以西，北至山東界，並各湖之平剖面圖，己未以後，屬於流量氣候雨量水位含沙量者為多，其成績大別為測量記載測查試驗四種，所謂豫也，謹待以備施行，集考慮以資取準，庶幾豫乎，今導淮問題，中外人士，咸屬耳目，我蘇皖豫三省之人，應知將備至何程度乃能明利害關係，乃能有施工計畫，應知此為三省不可畫分之共同利害，不容聽測之公開事業，此則謇四十年來之渴願也，國家財政竭蹶，測量處竟又在廢止之列，果廢則十二年所得之成績目錄清冊，尤不可不宣告於衆，其十一十二年成績，容編續後續行發載，今故列各計冊二十八圖表四十五袟，又二千三百二十八幅張謇叙

公布欄

江蘇高等審判廳

（民庭判決）▲週玉壽為周登嚴等會款涉訟聲請一案裁決主文本件聲請駁斥▲余馬生與儲少泉等因債務涉訟上訴一案判決主文上訴駁斥已繳訟費一元五角由上訴人負擔▲呂金生與劉芸馥因貨款涉訟上訴一案判決主文上訴駁斥

（刑庭判決）鄭照麟因鄭鏽秀等誣殺嫌疑附帶民事訴訟一案判決主文原告人之請求駁斥▲鄭鏽秀（即鄭海）等及被告人王虎保等因被訴殺人上訴一案判決主文原判撤銷鄭鏽秀湯金保王虎保華渭巖許金庚貢友三馮起霖均無罪▲陳王氏因被訴強取附帶民事訴訟一案判決主文原告人之請求駁斥▲陳王氏因被訴傷害及強取復由陳朱氏上訴一案判決主文本案上訴駁斥▲王元銓為侵入竊盜上訴一案判決主文本案上訴駁斥訴訟費用由上訴人負擔

江蘇高等檢察廳

（批示）▲錢聲一件聲請提案由狀悉仍候令第一分廳查核辦理此批▲沈星槎一件聲請調卷處辦由狀悉仰逕向該縣呈訴毋庸越瀆此批▲陳福生即小福生一件聲明上訴由狀悉候調卷核辦此批▲田達官一件聲明上訴由狀悉仰候卷到併案核辦此批▲陳小福生聲明上訴案經本廳批准調卷在案仰候卷到併案核辦此批▲王長志一件聲明上訴由狀悉候調卷核辦此批

中孚銀行發給股息廣告

本行十二年份決算業已告竣並經股東會議決定於十三年四月一日（星期二）起發給十二年下期正息及全年紅利 屆時即祈貴股東就近憑摺在北京天津上海漢口各分行支取為荷

甲5609

上海農商銀行發行鈔票廣告

上海銀行公會會員

本行資本總額一千萬元先收五百萬元由農商財政部呈奉大總統核准註冊有代理金庫發行紙幣及保管農商部指定款項特權總管理處設在北京打靴被北京天津漢口已設有分行國內各埠均有特約代理機關所有存款抵押貼現匯兌等項利息隨水無不格外克己如蒙惠顧無任歡迎特此廣告

行址 天津路六十五號 電話 中央六七六三 中央六七六二 中央六六五九三 電報掛號

本行發行鈔票係呈財政部幣制局會呈核准在案此項鈔票已陸續印齊計分一元五元十元五十元一百元五種本京漢津各行早經發行本行亦已於十一年陽歷十二月一日開始發行凡對於完糧納稅郵航路電等費一律通用特西此廣告（2078）

贈品

本主人發明鏡面散 二十周年紀念 贈二瓶（記賬不贈）概不贈勞寄費一律另加。所有詳細贈品另印啓事單期自二月初八日起三月初七日止。如蒙賜顧請早臨為荷

鏡面散 贈品 金鎊手表 家用物品

上海盆湯弄人壽堂藥室啓

年開例今逢二十周年紀念特備金鎊手表 家用物品珍品白光緒二十年開凡○購價值大洋五角抽券一張○金手表○家用珍品等○外埠函購請分寄（名名贈推）當場抽打折 代抽所著物品一併寄回各埠 批發 照原批七折 外加 甲2078

杏仁精

立愈傷風咳嗽良藥 大生公司獨家創製

本公司自民國四年創製杏仁精，發行以來，聲名卓著，主治傷風咳嗽，鼻塞涕流，喉痛音啞等症，靈效如神，時交春令，咳嗽不常，目最易發生傷風，服此數滴，止咳消痰，功效立見，價目大瓶一元四角，中瓶七角，小瓶四角，外埠函購，外加寄費二角，郵票十足收用，如承惠顧，請認本公司住址，並盆面有神農商標，謹防仿造之偽藥，合併聲明，總發行上海南京路中盆湯弄口、大生製藥公司，分發行杭州清河坊巷內藥市街口、大生製藥公司、

STANDARD 美國標準金表

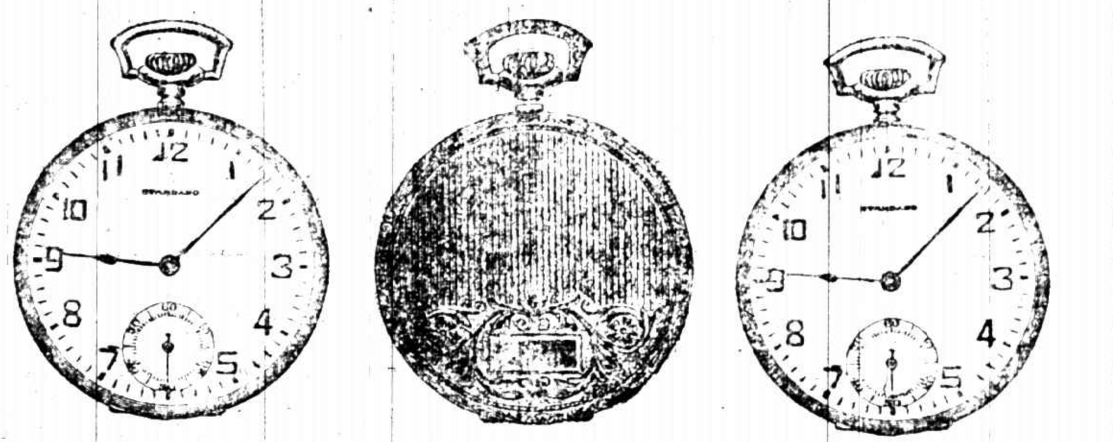

紐約標準製表公司在美國設廠所造之表每只必先校準時刻而後裝売表之尺寸係小三號計對徑四十米厘米達表之形式極為合時機器全用鎳製並裝以十五鑽表面為最上等之白磁光彩奪目表身奇薄非常尊貴

本外各埠鐘表店均有經售

上海經售處 先施公司 永安公司 華美利 中美利 亨得利 大利 四明利 茂大 大中華 亨達利 孫義興 泰盛 昌生 大美 大時計公司

外埠經售處 哈爾濱 四恒 北大 興業 表局 本天 省住良行 吉林 省四恒 表局 哈爾濱 北 亨大利 奉天 省 亨大利 西安 亨大利 南昌 美華

中國總經理上海亞美洋行啟 九江路十六號A字

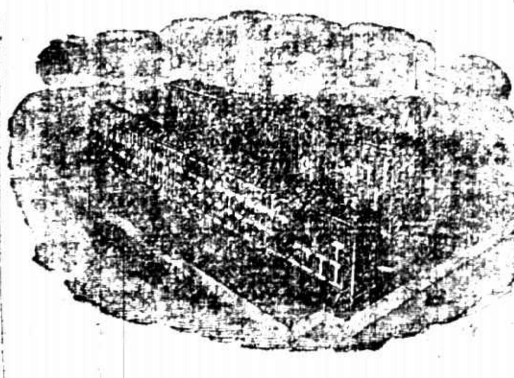

（一）

放大合冊 三頌精拓本

頌鼎頌壺頌敦三種為周宇乃所藏金石之冠後出文字等優字精云張故叔未丈以至數百字體往往結構無三行心精中特外大其如此所未大爲一繹但冊求斯得初以大冊便附大洋八角每冊二分

上海有正書局發行

荷蘭國橡皮公司

橡皮貨製造專家 橡皮胎 黃包車內外胎 博物院路十七號

• M P G N •

橡皮帶

寶和洋行

禮拜六拍賣

准於十八日上午十時在本行拍賣 柚木寫字枱柚木大衣櫥等銀箱打字機大小寫字椅鐵床大餐枱洋式扶梯機器脚踏車等 電燈 另物不計

乾電兩授招生 製造法

用乾電一物為電鈴電燈電話無線電等不可缺少之物有學理 ...

（以下小字：函授部 上海分局 ...）

瑞和洋行 禮拜一拍賣

住宅

准於二月二十日上午十一點半鐘在西摩路第三十三號內拍賣 寶川堂書樓大菜間臥房浴間一應木器（大半係泰昌公司製造） 織絨地毯紅木古董架花架長檯等 大椅沙發 絨毯 上等刀叉 料器 鐵床 銅床 西門子鋼琴 等物 另有一應什物不計 各客預先二日觀看此佈

拍賣類

瑞和洋行禮拜五拍賣

准於十七日十點鐘在本行拍賣 照相鏡 新式留聲機器 等 紅木 柚木 ...不限價 只汽車一部 ...

寶和洋行 禮拜四拍賣

住宅 准於十六日上午十時在法界亞爾培路二百九十四號內拍賣 柚木花綢 紅木大菜 間式 一應上等傢具

寶和洋行 禮拜五拍賣

上等古玩 准於十七日上午十時及下午二點在本行拍賣 由北京徐公館運來 乾隆道光康熙五彩粉彩雞缸花瓶 鼎 古銅 ... 紅木 對聯 雕花大床 名人字畫 翡翠 水晶 各種 一切不計此佈

寶和洋行 禮拜五拍賣

消渣麵粉 准於十七日下午三點鐘在浦東其昌棧拍賣 ... 麵粉 ...

英國男式部 時式皮帽特價一星期

每頂減售洋十元

彙司公司白 南京路江西路轉角 石濤長幅山水

（此長幅山水係石濤真蹟，上海有正書局發行）

南京造幣廠招商標賣廢鐵

本廠所存生熟廢鐵約有五六百噸，現奉財政部令准招商投標，凡欲投標者，須先交保證金洋五百元，由本廠隨給標紙，否則無效，標期自陽歷二月二十五日起至三月三十一日止，開標期在本廠大廳，當衆開標，以標價最高者得標……

朱少坡醫士遷移住宅診所廣告

本醫士於二月二十日起住宅遷至英租界長浜路關帝廟西轉灣淡水路口 朱衣里一號 午後一時至三時在本宅診視 三時至五時仍在貴州路沿街六號 電話中央二七五五

食後氣悶飽脹即服消化藥片立見效驗

此藥性質和平，功能健胃消食，理濕化滯，凡食後氣悶飽脹消化不良者，每次飯後，用開水送服四片，積食立即消化，並使胃部強健，功效如神，定價大瓶一百七十片，大洋一元二角，小瓶八十片，大洋七角，外埠函購，郵票十足收用，詳細服法，另有說明書，承索即寄，總發行上海南京路中盆湯弄口、大生製藥公司，分發行杭州清河坊巷後市街口、大生製藥公司

愛蘭百利 牛肉汁

此牛肉汁為男女老幼服之咸宜 ...（細字說明）

上海 愛蘭漢百利公司啟

精神和物質

（細字說明）中國精益眼鏡公司謹啟 總公司 上海南京路 電話中央二五八九

著名良藥

化痰止咳藥茶 紅牛夏 ... 止咳 ...

萬應如意油 ... 王樹神油 ...

廣東種德園老藥局 電話中央一〇六

（價目）一品洋一元五角 ...

內服六零六藥水的關係

人體血液和太和大藥房

現在春發水，人體的血液很發旺，有時患風濕的，他的血液內寄生的細菌，就乘機作祟了，這就是血管內的細菌，能殺滅了，既除了細菌，自然無後患了，內服六零六藥水，外搽六零六藥膏，

價目 六零六每瓶洋一元七角五分 外搽六零六藥膏每盒二角

上海四馬路中 太和大藥房發行 本外埠各藥房均有出售

商情一覽

金融

◎國外匯票　三月十九號

上海電匯英國一先令……
上海電匯美國……
上海電匯法國……
上海電匯日本……
上海電匯香港……
上海電匯印度……
上海電匯新加坡……
上海電匯爪哇……

◎國外貨幣　三月十九號

由錢莊做開各國貨幣市價

◎國內匯兌　星期三

(中國銀行報告滬洋匯兌)

北京、天津、南京、漢口、九江、安慶、蕪湖、杭州、寧波、紹興、蘇州、無錫、常州、鎮江、揚州、南昌、長沙、廣州、福州、廈門、汕頭、青島、烟台、濟南、哈爾濱、奉天……

◎金市　三月十九號

▲英國標金漲定銀市電長
▲期金回落
（五月份期標金高低一覽表）

◎銀市　三月十九號

大條銀電報　遠期　近期

◎錢市　三月十九號

(上午開出行情)　洋釐　江南小洋　廣東小洋　銅元
(下午開出行情)

◎蘇州金市　三月十九號

◎蘇州錢市　三月十九號

食品

◎滬南米市

◎閘北米市

◎無錫米麥　十八號快信

◎雜糧　三月十九號

◎茶市　三月十九號　星期三

路莊茶葉行情報告

◎油豆餅

▲開出豆油六百七十件生油三千二百件

◎絲市　三月十九號

交易所市況

◎上海證券物品交易所　星期三

▲棉紗(人鐘牌標準)
▲棉花(通州標準)

◎上海華商紗布交易所　星期三

▲棉紗(人鐘標準)
▲前市定期棉紗行情

◎上海麵粉交易所　星期三

◎上海華商證券交易所　星期三

（現貨開盤）（期貨開盤）

◎上海華商棉業交易所　星期三

◎海外棉電

◎大阪三品市

（三月十九日大阪三品期貨通信社電）

◎大阪紗現市

◎紐約棉花市

◎利物浦棉市

◎孟買棉花市

◎大連電報

棉絲市況

◎花衣　三月十九號

◎本廠紗

◎疋頭叫莊市況　星期三

旅行一覽

火車表（滬寧　津浦　京奉　京津）

上行車

▲上海開　▲南翔開　▲崑山開　▲蘇州開　▲無錫開　▲常州開　▲丹陽開　▲鎮江開　▲南京開　▲浦口到　▲徐州開

下行車

▲徐州開　▲浦口開　▲南京開　▲鎮江開　▲丹陽開　▲常州開　▲無錫開　▲蘇州開　▲崑山開　▲南翔開　▲上海到
▲天津總站開　▲天津東站到　▲北京到　▲北京開　▲天津東站開　▲天津總站開　▲濟南開

船期

◎輪船進口報告

◎輪船出口日期

◎長江班

◎寧波班

◎通州揚州　◎寧海穿山　◎定海石浦海門　◎汕頭粵班　◎廈門粵班　◎崇海班　◎威海烟台天津　◎汕頭班　◎烟台天津　◎青島班　◎福州班　◎牛莊班　◎香港廣東　◎九江班　◎秦皇島班　◎重慶班　◎溫州班　◎蕪湖班　◎香港呂宋　◎馬賽班　◎國郵船出口班　◎舊金山紐約　◎美國雅可武　◎西雅圖班　◎孟買班　◎英國倫敦

本埠新聞

蘇議員請畫分水電之王張
▲水歸商辦……電歸省有

韓省長因閘北人民、並市力爭水電廠、改歸商辦、已允許如不能依法解決、至遲至四月三十日、即予以緊急處分商辦、是水電廠商辦問題、已有切實之保證、詎忽有省議員張援、致函韓省長、請將水電分開、水歸商辦、電歸省有、未識韓省長如何辦理、覓得其原函云、紫老省長大鑒、逕啓者、閘北水電廠、自發生糾紛以來、離奇變幻、夫復何言、近見報載、省長已允至四月三十日止、緊急處分商辦云云、援性愚拙、竊多未解、按水與電、本非一爐、並無聯合辦理之必要、閘北人民所奔走力爭者、則期在水不在電、觀其連年呼籲、皆請水不足以供生活、於電固無尤也、省長果念其疾苦、應即視其所要求之點、設法從速解決、不應超過其所要求之範圍、將並無連帶關係、而爲本省最關重要之省有營業、一併而放棄之、竊以爲此事之正當辦法、當水歸商辦、藉慰閘北人民之望、而保省權、力籌發展、既有利於民、又無傷於省、雙方兼顧、諒閘北地方、不乏愛鄉愛省明事明理之人、自不至再持異議、夫損公肥己、賢者不爲、而謂閘北人民必爲之者、不敢信也、且如此辦理、所有種種不名譽之風說、亦可一掃而空、否則不然、不但省長有無端變產之嫌、又不免陷閘北人民於不義、並將何以處其他之省有營業、不問其要求之點何在、而概括予以商辦、則南京之電燈廠、以及公濟公典、省應招商承辦、又豈必待如閘北人民、力竭聲嘶、至於此極耶、援對此問題、向抱不過問主義、竊爲省有營業前途計、爲尊重閘北人民人格計、不敢緘默、貢此區區、伏祈鑒察、順頌政安、張援謹上、

閘北水電決定商辦之會議
▲地方長官到籌備處正式宣佈

閘北水電商辦案、日前已接上海沈縣知事、淞滬陸警察廳長、滬北工巡捐局許局長、會銜布告、昨日下午二時、沈縣長、陸廳長、許局長三人、又乘坐汽車、親至閘北慈善團、將正式之會銜訓令、送交籌備主任徐乾麟、陸伯鴻、沈聯芳兩君收執、並將其會議情形、紀錄如次、

昨日爲淞滬陸警察廳長上海沈縣知事滬北工巡捐局長、會同訓令閘北商辦水電公司籌備處、令其剋日進行招股及建築廠屋、因昭示鄭重特約同在慈善團會晤給予、下午二時許陸廳長沈知事許局長、[illegible]閘北籌備處除主任沈聯芳因赴湖州未回外、其他二主任徐乾麟陸伯鴻及會計主任陳炳謙及監察主任周清泉等均出席、公團方面到者、錢貴三、[illegible]、俞宗周、陸驥甫、沈田莘、[illegible]際安、等五人、首由沈縣長發言、云閘北水電廠案、糾紛經年、至於本市、幾有不可收拾之大、卒由省長准允所請、准於五月一日公布商辦、且請何護軍使保障、張省長擔任信、此案已可告一段落、深望籌備諸君、竭力進行招股及建築廠屋、俾得如期移交云云、次由許局長發言、略謂前此因閘北市民奔走呼籲、爲各公團後此進行建議、則在籌備處、四月三十日爲期極短、務望集有成數、早觀厥成云云、陸廳長亦有發言、並由徐答詞、謂閘北市民因爭商辦水電、絕大風潮、今蒙各長官允許商辦、始告平息、此後籌備處自應負責進行、當設立一所、本已認定二百餘萬、因商辦未決定、故一時未能繳齊、但承允准、且承諸長官鄭重保證、自當剋日進行、一俟沈主任返滬、即將召集發起人會議、定期登報公告、認股者限期繳款、餘額繼續招收、工程計畫、亦須決定、無論如何、總能在四月內股款集有成數、計畫粗定、並期諸長官始終維持云云、陸伯鴻表示意見、大致相同、復次沈知事詢及商移交手續、籌備處係向省長抑係向委員會接洽、徐主任當答以與委員會接洽爲便利、各職員均表示贊同、直至三時許始散、訓令原文同會銜佈告已見報端、茲不贅錄、

又聞北水電商辦問題解決後、各方面均以研究集股辦法爲第一要着、故連日紛紛至商辦水電籌備處探詢底蘊、據該籌備處辦事人云、該處已收股款、共計二百十萬元光景、與總數相距不遠、但此未足之款、適因籌備主任沈聯芳君在杭不能討論招股辦法、現因各方面之催促、昨已電知沈君、請其從速返滬、以便定奪補招餘股辦法云、

長途電話備核復

江蘇省教育會、前以滬甯長途電話因有日本借款關係、主張撤銷密約、改歸省辦、除通電外、並請軍民兩長主持去後、兩長頗爲嘉納、惟此迄無復文表示、昨以省教育會方面、聞已催請兩長、迅予核復、以祛疑慮云、

輪業認定浚淞費
▲洋五千元

吳淞江水利協會內河輪業代表周雖祥李宜孫黃冠卿戴章甫致函總商會云、敬啓者自吳淞江水利協會成立後、應由商業公議分担經費、均以連年輪業艱困、財力難堪、遷延至今、迄無成議、洪本會總會函催報告、不容再緩、特於本月十三日上午十時、在通利局重行開會、討論各班、分作兩等收捐、頭等每班大洋五角、二等每班收大洋二角五分、如遇風水阻隔、是期停班日期、按日扣除、通年合計、僅可實收捐洋一千元、即照此數、認定在浚河工程、五年期內、共認分繳捐款五千元、舍此別無辦法、同業以事關交通公益、不得不勉力贊成、即自本年三月初一日爲始、各局一律實行、按月由代表會同向各局收取、如有停班日期、由各局先行報告收捐處、按日除算、所收捐款、隨時交存本埠妥實銀行、每值收足一年、即提繳當總會洋一千元、並五年期滿、時連同本息餘款悉數撤納、其捐款亦即停收、爲期滿不足五千元、亦由代表等再向各局設法補足認數、以全責任、而符原議、並以此項捐款係由各輪局完全支出、並未向客位客貨上加抽分文、故議定先收後解、無從設法借墊、應先聲明、除同事通告各局照辦外、合先專函報告、即希貴總會查照備案爲荷、此致上海總商會會長宋、

皖米商致總商會
▲承認單獨担任浚淞捐

本埠總商會前爲收浚淞捐問題、函告皖旅滬米商公會、有所解釋、該會昨日特覆函云、敬覆者、接奉本月十四日大札、次日適敝公會開全體皖幫董事會、當將貴會函提出交議、諸董事討論之餘、咸以貴會對於米業內容、尚有不盡了解之處、茲特縷陳如下、俾日後吾皖幫認捐時、不致再發生障礙、查滬上經營客米業者、約分三幫、即常幫、潮幫、皖幫、按皖幫米業、已歷三十餘年、今見潮流所趨、深受地方上之牽制、不得已特於本年元月十二日、成立在皖旅滬米商公會、故敝公會係完全獨立性質、不與其他兩幫相混合、又本月十二日李君少穆在公會席上、發表意見、如吾皖米業認一定額、及所收捐款、皖幫自存銀行生息等語、核以十四日大札[illegible]、又有公會、將來利用蘇河水利各事、一律認定担額後、屆時敝公會自當單獨酌量情形、盡力籌認、今來函所云、應請各幫、故公會無案可查、茲謹據實、根據各節、敬希貴會即電查明、將來吾皖對貴會浚河捐事、概行直接交涉、不受米業中任何團體之支配、再者新聞橋以東、施工計畫、省署已令行與淞江水利工程局剋日籌議、見貴會所担任者、必在該橋以西、若能將大濬施工計畫惠示一份、尤爲企盼、此覆上海總商會、

總商會函致商標局
▲請糾正以物品名作商標註冊

總商會昨因日商鈴木商店將味之素一類之調味料體列味素二字作商標[illegible]名稱、在商標局註冊、[illegible]國貨有所[illegible]、特致函於商標局、請予糾正、其函云、逕啓者、案查商標法第十五條內開凡以普通使用之方法、而表示自己之姓名商號、或其商品之名稱產地品質形狀功用等事者、不爲商標專用權之效力所拘束等語、此項規定、文字明晰、至爲明斷、茲再就實例證之、如審定商標第九十一號、天廚公司味精之佛手商標、佛手爲特別顯著之圖形、而味精僅爲一種食品之名稱、故依據商標法第十五條、惟佛手得爲商標、可主張專用權、而味精爲商品名稱、不得主張專用、現於第九十一號之審定、不曰佛手味精商標、而曰味精之佛手商標、所以表示味精爲商品、不能闌入商標範圍也、與第十五條法文對照、可無疑義、乃以此律證之、於第二八七號鈴木商店食品之味精商標、則有顯見其抵觸者、查味精爲一種食品之名稱、而非專用之商標、有天廚之成案、有第十五條之法文、可資佐證、行政設施、以及解釋法文、貴於一貫、如認此二字爲商品名稱、何以遽第十五條之法文、而忽又許鈴木商店以味精作爲商標、則天廚公司產生在前、何以對於本商店專用、且食品爲總括之類別、而味精爲食品內一種之專名、猶之化妝品內有牙粉花露水等種類別、此不能以牙粉花露水爲化妝品之名、若製造牙粉花露水者、於註冊時亦可混稱化妝品之專用名稱作爲商標、主張專用牙粉花露水商標、[illegible]將味素味精等類似之名稱、[illegible]二十四種之多、一律作爲商標、呈請審定、是阻後來商標註冊、凡將各項食品者、幾成無名稱可用、否則即有侵犯他人商標之嫌、不惟絕國貨推行之機會、[illegible]事關係之重、未敢緘默、應請貴局詳爲剖晰依法糾正、以暢商情、此致商標局、

港滬航空之動機
▲鄧君自滬赴港

上海粵港間、日來有旅滬粵僑鄧蔣南、聯合同志、擬籌資本二十萬元、創辦商業航空、鄧君所擬計畫、港滬分快慢兩線、快線航程取直徑、計七百五十英里、僅在集中點福建之延平、稍爲停留、略爲加油、慢線航程取弧形、除港滬外、計分六站、自滬至甯波爲第一站、計程一百英里、由甯波至溫州爲第二站、計程一百四十英里、由溫州至福州爲第三站、計程一百六十英里、由福州至廈門爲第四站、計程一百二十英里、由廈門至汕頭爲第五站、計程一百二十英里、由汕頭至九龍爲第六站、計程一百八十英里、快線每一單程需五小時、慢線每一單程需時八時有半、每日滬港各開慢線一次、上午八時起航、快線每日各開一次、乘客並遞郵件、由港至滬、每人收費一百五十元、實鄧君之意、快線飛機搭客、行時或須修改、鄧君在滬考查、已有一禮拜、認爲必須興辦之可能、此次赴港從事後、擬即回粵、俾籌備實施、鄧君並謂聞有留法之飛行家、亦有此項相類之企圖、頃意只要勿入外人之手、毋論爲誰捷足先得、均所欣願云、

八大學籃球錦標賽
▲復旦戰勝南洋……滬江戰勝東吳

昨日下午三時、爲東方八大學籃球錦標比賽、復旦與南洋比賽之期、地點在江灣復旦操場、公正人爲西人海士君、觀者五百餘人、上半時爲二十四與十二之比、下半時爲二十八與四之比、結果爲五十二與十六之比、復旦勝、復旦球員爲李大俊、趙士周、劉李仙、侯紹倫、徐譯林、沈昆南、王振聲、

本埠滬江大學籃球隊、因舉行東方八大學籃球比賽、特赴蘇州與東吳大學比賽、以三十七對二十二之比、擊敗東吳、即與東南大學比賽、又以二十一與二十四之比擊敗、最後錦標或亦大有希望云、

西商總商會年會紀

本埠西商總商會、於前日下午四時、在圓明園路一號開年會、會長[illegible]主席、報告會務、[illegible]即推舉各委員、[illegible]主席致其辭大致如下、

(一)水面增加警察問題、近來到埠船隻日多、航務日繁、應添加警察人數、已向領袖領事提議、現尚待其回覆、

(二)浚淞問題、現在蘇州河道淤塞、每至潮退、常發生交通阻滯情形、兩岸廠家、受損非淺、除於去年報告領事團請其注意外、並已函中國總商會請其協力設法救濟、業得該會復函、附近八邑人民、已一致願納浚淞費用、祇須款齊、即可請求當局、實行開工、但本會信浚浦局方面於此事亦有準備、在租界之內一段、無論何時、均可開工、款項一層、亦行準備、

(三)修正領港費規則、前當大戰時、到埠輪船減少、領港所得亦減、會設領港增加辦法、及一九二〇年、又定相當期間、維持高額之徵費、亦應經營領港之需、但現在所收數額過多、除以一部分另定一準備之新領港[illegible]、並曾設特組委員會調查本問題、並會同各國商會意見、同時報告及港務意見書、亦呈送領團、現正在考慮中、

(四)中國盜匪問題、自臨城案以後、各國僑民被殺者不下九人、被擄者不下二十五人、此外尚有種種劫掠案件、本會現調查有詳細表冊、去年臨城案發生後、本會曾電外交團領袖公使、其復電謂會與中國政府交涉、及中國當局必可設法防止、不使此種事件再行發生、但中國對外人損失、多所規避、未曾賠償、

(五)紙烟特稅問題、浙皖鄂豫等省、均徵收紙烟特稅、甚起許多糾紛、此項徵稅、與釐金相似、本會與各國商會、曾設法要求取消、此種不規則稅、非特足以妨害貨物之分配、且按照華會條約、此時正應取消釐金之際、尤不相宜、簽字華會條約之各國、應質詢中國政府、是否有管理內地稅務之權、若一方收商港之入口稅、各省又任意設地方稅、誠足爲商務之阻礙、況此種不問則稅、與中國國家亦極有妨害、因此實違背中國政府與外國所訂條約之規定、條約既可破壞、則其他信用、亦難保全、此本會應加以注意者也、

(六)商標法問題、一九一九年頃中國協會及上海英商會曾組織聯合委員會、草定商標法草案一種、由英國商部修改、復經聯合委員會通過、通過後、呈由駐京英使館送中國外交部參考、乃去年五月三日中國政府忽另頒一種商標法、其內容於外人利益相妨、有破壞領事裁判權之情形、本會對該法、其反對主因、係在商標事務、完全由中國官吏處理、該法規定商標須在北京商標局註冊、該局人員完全由華人充當、商標訴訟之三審、全由中國官廳受理、據路透社報外交團已通告中國政府、擬於某種條件之下、承認該法、其條件之一、即該局須由外國專家助理、但據此間重要外商意見、此種辦法、殊欠安全、吾人意見、以爲不但應由外國專家助理、且在商標局及商標公斷處、外人亦應有管理權、又該法第一條規定凡欲有商標專用權者、必按法登記、此種規定、實破壞馬凱條約第七條保護英國商標之規定、中國協會及英商會所組之聯合委員會、對此項商標法、正極力主張有外人管理權、並曾提出其他種種修正案、此時尚不能詳述、惟最緊要一條、此時可略言之、即將該法第四條註冊期限展長爲六個月、從各國正式承認該法起算、其他各國商會與聯合委員會所抱主張亦相同、總之各商標所有者之外人、在未能取得財產上之相當保障方法以前、應合力阻止該項法律之承認、

(七)對於中國政府問題、本會皆爲中國之商人、因欲望商務發展、不得不望中國有鞏固之政府、本人意見、中國欲免除現在之恐怖情狀、應雇用有經驗之外人、助理行政、如郵政、稅務、鹽務、然

次復述及該會會員及帳務問題、選出董事而散、

紐絲綸足球聯會
▲請中國參加

青年會全國委員會葛雷博士近接紐絲綸足球聯合會秘書長陸爾門氏來函、請其選派中國足球家、於本季前往紐絲綸比賽、原函略謂一九二四年中、本會甚盼望中國大學生前來、加入足球比賽、但須注意下列之條件、(一)來參加者、人數若不過十六、本會當供給其來去之頭等船票及車票、(二)在比賽期內、寄宿舍亦由本會代爲設備、(三)所有信件郵費餐品及行李車等、均由本會擔負責任、而與比賽有關之往返車票及收條、亦務須頭等之足球家、(五)日期既已擇定、則在開賽、每星期賽兩次、(六)賽期約爲八九星期、(七)來此賽者、在紐絲綸時、須受紐絲綸足球聯合會之管理、(八)來此賽者、本年紐絲綸之期、至遲不得過五月杪、此間青年會接到此信後、即覆一函、對於所列之條件、大體贊成、惟行期一節、至早須在六月十五日、待得其覆信、是否派員參加、可決定、即如果參加、則球員之制服、須製成一律之式樣云、

王永泉兄弟抵滬
▲昨日赴甯

王永泉及乃弟永彝、前晚由泉搭某輪到滬、該輪本由泉州開興、由興開滬、此次抵泉、即爲王氏包租搭滬、聞王氏兄弟、已於昨日赴甯云、

新任美按察使將到滬

大陸報云、美國新任駐滬按察使潘迪氏、約於四月八日、乘大來輪船公司環遊世界之郵船迦菲特總統號抵滬、昨日此間許沙氏、曾接到潘迪氏由檀香山來電、謂潘迪氏已於上星期六日、自舊金山出發、潘迪夫人及其女公子、是否同來、電中並未提及、前任按察使羅平吉氏二月間、任期已滿、故積壓之民事案件甚多、均須待潘迪氏接任後理楚、再有罪人三名、亦須待其審判、

美環遊船將抵滬

大陸報云、大來輪船公司第二次環遊世界船亞達士號、約於本月二十五日、可以抵滬、該船係於二月七日、自紐約開行、船中乘客甚多、船主爲奔萊般列大佐、當該船自紐約開行時、大來公司副經理大來氏、適自華盛頓來、謂大來向美航務部購買十總統號之船、交涉已辦妥云、

維多利亞暗殺案
▲凶手聞爲俄人

大晚報云、距今十五個月前、本埠維多利亞影戲院之戈發般氏、被人暗殺一案、警界中雖多方搜查、迄未破獲、今日忽有一消息、謂暗殺戈氏之兇手、即爲近由哈爾濱法庭判決死刑、定期四月十八日執行之俄劇盜考尼洛夫氏、警署中既得此消息後、乃着手偵查考氏在滬之行動、結果如何、尚未發表、至視察此消息者、爲哈埠著名影戲家古勞魏氏、彼謂據考氏所述、在一九二二年十二月間、曾來滬一次、正爲戈氏遇害之時也、

四盜案續誌

▲皇民路　本城堤水橋南即皇民路德興糧業里第二家康進元家、於舊曆本月十三日上午十點時、被盜入內、劫去鈔票洋二百元、金手表一隻、床上皮衣袱一件、後由淞滬警察一區三分所魏署員巡官偵探等、緝獲該事主家女傭瞿阿寶及湯生生等、解廳發交偵緝隊研訊等情、均誌前報、茲悉所獲之湯生生一名、被偵緝隊研詰、堅不供認、詰之再三、始據供稱與事主家係屬鄰居、祗竊金手表一只、餘物並未搶劫、詰之女傭瞿阿寶即朱陸氏、供湯生生搶劫得手表之後、即與說過、已經搶劫、表亦給我看過、事屬確實、判令暫押、嗣因查得鈔票及金手表等、確係湯生生所搶、復又提訊、供出同黨多名、又飭偵探續將牽涉之李阿富顧正全王毛等獲案、即一併解送司法科訊辦、尚有該犯湯生生供涉之鄭有發盛連生李阿狗十國子戌平安鮑掌發王掌發顧金生、及女犯徐歸氏顧三妹等男女十名、因均屬嫌疑、昨由魏署員諭令均交妥保暫釋、以免拖累、

▲穿心街　城內穿心街杜經成家被盜侵入圖劫未成一案、所有獲盜陳樟木供出在逃之同黨四名、業經警廳偵緝隊派探關北乂袋角桃源里五十四號、及瑞興里六十六號、拘獲逸盜張宗茂之妻張夏氏、及邱寶興之妻邱王氏二口、當以該處爲四區二分所管轄、除知照該所將該二匪婦之住屋看守外、即將該氏等解廳訊押、昨解司法科研訊、

▲南會館　搶劫南會館何蔡二事主家財物、拒捕擊傷巡捕四名案內之獲盜楊寶山李錦五兩犯、自解軍署後、[illegible]飭預備刑場、以便即日執行槍斃、因此連日本埠人民之前往南會館地方參觀者、日有二三千人之多、直至昨日仍未處決、據稱尚在研訊中、致難即日執行、一俟王總辦簽、另行知照警廳、派分遊巡隊士往提、然後發往犯事地方鎗斃、惟聞事主何立卿家、以刑場設於犯事處門首、因附近一帶居戶甚多、地尤狹窄、殊多未便、現向警廳要求、請將刑場移設浦灘曠大地點執行、以昭妥慎云、

▲辣斐德路　法新租界辣斐德路裕豐廟烟紙店、於本月十五號晚、被盜行劫、槍傷女孩劉翠蘭斃命、後由偵探督察員等、拘獲盜匪韓益德王華李芳陳德標盧三王志發李志富魏仁昌、及嫌疑、徐春明殷小五子李新等十一名、抄出手槍、帶入捕房、押候解究、昨將該盜等一併解送公堂、先由西探目稱、此案手續尚未完備、請展期訊、中西官判准予展期訊核、

陸家行鎮之盜案

浦東陸家行鎮南首五圖王六乙、係陸行鄉故紳董王鎮垣之子、於舊曆二月初九夜一時許、突來盜匪二十餘人、破門而入、爲首者手持手槍、喝禁聲張、先將男女七人、及鄰居張甫興校校長施維藩等家大小四人、用繩索綑綁、刧去銀洋鈔票衣服首飾、共計約二千餘金之鉅、施姓亦有數十餘金、收刮一點餘鐘、任其三吹警笛、聚衆攜贓而去、事後由事主互相解索、奔告陸行警察局、即由該局巡長率同巡士五人、赴失主家查勘、當即見踪跡、天明後由失主抄具失單、分向東溝洋涇張江柵各警局報告、而東溝警局先得陸行警局之報告、故傳巡官翌晨七時、親率巡士、前往查勘、陸行巡長、又至川沙縣顧鎮警察分所、請彼協緝、以其四處兜拿、開南邑邊境遠北市廿一圖西包家宅、該市之三橋鎮北首小茶館內、開唱影戲、抽頭聚賭、匪徒盜賊出沒其間、陸行鄉與遠北市境越毗連、此次劫案、未免受其波及云、

捲烟特稅問題已解決
▲南市烟兌業昨日領照售烟

本埠烟兌同業、因反對特稅、停止售烟相持、並與租界方面已於昨日起、告一段落、各烟店亦已承認特稅領照售烟、據聞其解決之原因、實由官廳局長秘密派人向烟兌業代表接洽、許以某種權利、而承認特稅之交換條件、滬南烟兌業相聯、爰於昨日下午一時、召開緊急會議、討論此事、結果一致贊成、散會後當即另派代表四人、復往張局長處領照解決、迨會後、即通知華界各烟店、已於昨日傍晚時、一律於各紙烟包上、加貼稅證、暫行開始售賣、閘北滬西烟兌局長、昨晚已將華界捲烟業領取牌照印花情形、電呈省署財政廳矣、惟聞租界方面之烟業公會、昨日仍持反對態度、並議決公推虞洽卿爲代表、於昨日晚車赴甯、向財廳長交涉云、又函云、本埠捲烟同業、昨午二時開緊急會議、到者甚衆、主席陳良玉報告經過畢、即派代表沈維挺范松洲等與英美烟公司及總代表虞洽卿處接洽一切、旋據報告、烟公司對於會中要求、可以照辦、惟須同業始終堅持、至虞洽卿則與兩商會通力合作、並望團結一致、方有根本辦法云云、時閔行商會長翁念椿到會旁聽、並報告該處烟業因烟稅辦法煩瑣、不允領貼印花、亦於開征日起一律停售捲烟、售存商會、要求將上寶區總局在敝處所設分局及公賣店、一律取消、已達目的、惟稅局一再函促另貼印花、附抄上海已領印花之烟店九十餘家、究竟是否屬實、因僻在鄉隅、不明真相、特來調查、當即將各項文件遞與會衆閱看、該會認爲不實不盡、即使真有其事、不過占二千分之九十、亦居少數、次范松洲彭壽昌陳蘭軫等報告滬南柴成元陳恩祺昧於私利、屢與稅局接洽、領貼印花之經過、其內容大致稅局許有種種利益、(一)將來徵收特稅、仿烟酒公賣局分區辦法、每區設區長或經理一人、即以首先承認之同業中堅充之、(二)無論何區同業、首先領貼印花者、電請省長重賞、並予以優先權、故滬南一部分烟店、三十餘家聲言於今日(十九日)下午二時、往領印花云云、時會衆譁然、有主張急烈對付者、有主張請公會向滬南菸店交涉、要求賠償損失者、莫衷一是、結果決議、(一)取消柴成元陳恩祺二人代表資格、(二)由公會會合各區同業嚴重對付、(三)推舉沈廷康仇鶴二人補入代表、(四)由滬西閘北滬南(反對特稅分子)浦東滬南發報聲明、始終不貼印花、次陳蘭軫報告浦東同業因停售捲烟被警毆辱、決議推沈維挺彭壽昌等報告淞滬警察廳核辦、並定今日下午二時再開大會、旋即散會云、

南北市商團籌備
▲分函各商業團

南北市商團籌備處業已備文轉請商會呈請官廳立案、昨特分函加入各商業公團云、敬啓者、案據本會第九次籌備大會議決、即日遵照部章、備文轉請南北市商會、呈請官廳立案、以便早日團辦等、並此項公文業已發出、爲特專函奉達、請即轉知各同業會員等、即將開辦以後之各種應行舉辦事項、先行籌備、資本會第十次會議、關於進行大綱及團員入團資格等、均主張遵照部章從嚴規定、茲附本部團章程一份、即希查照依法進行爲禱云云、

萬國商團今晚遊行

上海萬國商團、定於星期四晚七點半鐘、在靶子路一帶集中、然後分爲三大隊、又獨立鐵甲砲車一隊、分別出發、經過租界內各幹路、其第一隊係由上海騎馬隊、機關鎗隊之一部、鐵甲砲車一輛、中華隊、上海蘇格蘭隊、及後備軍組合而成、由上海體育場出發、經過西藏路、北蘇州路、北浙江路、再由愛而近路、經過西藏路、海甯路、北浙江路、第二隊係由機關鎗隊之一部、鐵甲砲車一輛、AB英國隊、海關隊、及日本隊組合而成、經過四川路、跨過蘇州河、而至靶子路、第三隊係由美國兵隊、機關鎗隊之一部、鐵甲砲車一輛、美國隊、及葡萄牙隊組合而成、自黃浦灘出發、北行經過白渡橋、及吳淞路、美國兵隊又折而經過西華德路及愛倫路、獨立鐵甲砲車隊則駐守老閘橋及四川路橋、以待各隊之至、迨會齊後、沿海甯路、列爲一長隊、回至北河南路總部、率領第一隊者、係勞資森少佐、率領第二隊者、係邁菲列大佐、率領第三隊者、係開棱少佐、率領獨立鐵甲砲車隊者、係邦斯少佐、

童子軍教練會議

上海童子軍會十三年第一次全體教練員大會、前日在崑山路東吳二中童子軍機關部舉行、出席者二十四人、由總教練主席、議決案略記如下、(一)件提議下次開會地點、議決、下次開會在西區約翰大學機關部開會、出席者能穿制服到會、較有精神、(一)件提議修改上屆比賽規程、議決、大體照去年規程、稍有修改、(一)件提議隊長露宿地點、議決、無錫、南通、二處、俟提交董事會決定之、(一)件約翰童子軍提議如何促進參加萬國童子軍會以揚國光、議決、分頭辦理、(一)攝取各團優良成績送會映演、(一)請留歐同志就近出席以節經費、(一)自費童子軍能參加者、尤爲歡迎、

絲商討論絲收條

洋莊絲收條加訂保障條件一案、已由洋商絲公會議定解決辦法、函復在案、茲悉絲繭總公所、自接立得街會長復函後、業已譯成華文、由黃協理提交評議員鄭重討論、現各評議員朱靜瀾等、昨已開會評議、一俟討論事畢、列入議事日程、待沈總理由蘇返滬、再行訂期開同業全體大會、付衆公決施行云、

祥經廠失愼慘劇昨聞

▲商董請保張達聽出外未允　閘北川公路祥經綢廠保險失慎、焚斃女工百餘名、業經地檢廳將該廠副賬房張達聽、申送護軍使署訊押、補傳正賬房馮守貞、總理張聘棠等、併究在案、日昨午後二時、淞滬警察廳長陸榮鑨、上海縣知事沈寶昌、滬北工巡捐局許人俊、同至閘北慈善團、面交何護軍使訓令時、商辦水電籌備處主任徐輕韡、(沈聯芳赴蘇未回)、會計主任陳炳議、及公團代表暨警察員等均在座、有商董陳某、一再要求陸警廳長等、代向軍署請保張達聽出外候訊、當經陸等論云、詳經廠火案、外間謠言甚熾、死火一層、言人人殊、官廳正在嚴密調査、並補傳人証徹究之際、碍難代請具保云、至屍屬方面、已向地檢廳具狀起訴、所有訴訟手續、已承吳江同鄉某律師允爲主持進行云、

▲工團聯合會致護軍使代表　上海工團聯合會會務主任王冀世、昨爲救濟祥經絲廠善後事宜、致何護軍使代電云、龍華何護軍使鈞鑒、閘北一隅、頻年大火、各工廠之設置不宜、救火會亦難辭其咎、蓋滬地華洋櫛比、瞻觀所繫、對於整頓消防、及改良火政、以保社會安寧、實屬刻不容緩、鈞使職責所在、伏祈俯念民瘼、請予隨時監督指揮、以保公安、至水電廠、刻在官商爭辦過渡時代、各職員應當恪供厥職、以免水電有暇竭之虞、此次祥經絲織廠失愼、焚斃女工百餘名、焦頭爛額凄慘莫名、該廠設置不宜、實由救火會少裝海亭之所致、對於閘北各救火會、亦有切實整頓之必要、所有一般災工、多無家可歸、養生葬死、兩無依據、本會經衆議決、組織救濟專務委員會、擬將該廠保險銀十一萬、向協隆保險公司交涉、撥入敝會、充作救濟費用、並另推公正人監督、以昭大公、素稔鈞使痌瘝在抱、關懷民瘼、懇祈飭令地方官廳、將該公司保險單、提歸敝會保存、無告災工得以分別撫卹、生死人而肉白骨、端賴我公之所賜也、上海工團聯合會叩皓、

平民教育大演講

昨晚七時、租界西區各學校在新閘路辛家花園中華工業專門學校、舉行平民教育大演講、由該校及寰球中國學生會担任布置、蘇州旅滬公學童子軍維持秩序、門首及演講台前均滿貼關於勸告讀書之字條、門口發散勸學狀、並設報名處、俾聽講者得乘便報名、列會者有三千餘人、開會秩序如下、㈠主席報告、(朱少屏君)㈡演講沈信卿君傅若愚君、㈢化裝演講、(蘇州旅滬公學學生)㈣單人舞(坤範女學學生俞菊珍女士)㈤雙人舞、(蘇州旅滬公學學生)㈥幻術、(張岡威君)㈦單人舞、(勤業女子師範學校學生)㈧演講、(朱經農君)㈨活動影戲、聞明日下午四時半尙須舉行大游行、由新閘路辛家花園中華工業專門學校出發、向西行往戈登路、折東往麥根路、再向新閘路東段進行至將園弄、折入派克路、經愛文義路至卡德路而散、加入之學校甚多云、

教育研究會定期開會

上海縣小學教育研究會、昨致縣立各學校通告云、敬啓者、本會定於三月二十三日、開本學期第一次研究會、普通研究、商議本學期一切進行事宜、准於午前十時半開會、務希貴校諸君子、早臨是荷、(附會期預定表一紙)三月二十三日(二月十九日)普通研究、四月十三日(三月初十日)分科研究、五月四日(四月初一日)分科研究、五月十八日(四月十五日)普通研究、六月八日(五月初七日)分科研究、六月二十二日(五月二十一日)普通研究、

教育局召集常會期

滬海道屬各縣教育局聯合會、昨致滬海道屬十二縣教育局通告云、敬啟者、案査本會簡章第五條、本會於每年陰歷正月

股東紅利、殊難計算、現聞已由清算處、將此情形、復向交通部磋商、尙不知有無效果也、

浚挖陳家嘴浦江

浚浦總局昨發布告云、查陳家嘴浦江一帶泥沙、極易淤積、常爲航行之障碍、浚浦局前於民國十一年、在該處挖去泥沙十三萬五千餘噸、但門前海輪噸位、日見加增、該處深度、仍覺不足、是以浚浦局新置之梯式鐵斗挖泥機、於本月六日、從事浚挖、現每日所出之泥量、約有一千五百方之多、合行布告、俾衆咸知、此布、

協源欠款案函復

▲飭令附崑清算　駐滬美總領事、前函江蘇交涉公署、以大美烟公司訴崑山協源公司欠款一案、連同原稟併附件函請轉飭該管地方官、代爲追償、當經交涉署令行崑山縣知事查明核辦具復、茲開崑山縣知事呈復、奉經抄發原稟譯文、並附件担保信等件、當經通知各該被告人、前往會審公廨應訊、茲據郎佐清呈稱、與大美烟公司往來貨款、月清月結、從無底欠、即使訴追、依法以原就被、應令來崑清算等情、抄信件及收據二份、請求核轉、理合呈送核辦等由、聞許特派交涉員已檢同抄件函復美總領事查照轉知矣、

朱葆三等致總稅司函

▲挽留甯波甘稅司　北京總稅務司安格聯先生鈞鑒、甯波甘稅務司蒞任以來、辦理稅務、成績素著、衆情融洽、去年浙災籌賑、全賴主持、其熱心公益、尤得人心、報載有調任汕頭之議、旅滬甬商羣請挽留、以當此時局不靖、稅務機關、倘易生手、恐生窒碍、務乞准予免調、以資熟手、而順輿情、急盼電復、甯波旅滬同鄉朱佩珍、虞和德傅宗耀嘯

日僑大會之議案

▲計有七件　日僑居留民會、定本月二十五日、舉行大會等情、已誌各報、昨日該會已將本屆議案編定順序、通知各會員、議案順序爲、㈠改選議長、㈡改選行政委員、㈢改選出納檢査員、㈣報告上年收支決算、現存財産、及其他事項、㈤追認上屆特別支出、㈥修正居留民條例、㈦議決十三年度收支預算及決算云、

日服部博士定期演講

日本服部博士已於昨晨八時乘加賀丸來滬、寓禮査飯店、並聞博士定於二十日起、分赴各學校演講、茲將地點及時間列下、(二十日)午前九時半至十時半、滬江大學、午後八時至九時半、約翰大學、(二十一日)午後七時至八時、東南大學分設商科大學、(二十二日)午前九時半至十時半、國立自治學院、並於二十一日或二十二日、與中華學藝社社員交換意見、二十三日赴杭州、二十四日回滬、二十五日往蘇州、二十六日由蘇州赴南京演講云、

浙路股款紅利之磋商

浙路股款清算處、現計股東紅利總共二十萬元有奇、每百元須配三元、而零股尙不在內、蓋自第五期起、交通部改發北京鈔票、當時對於零股、係由清算處籌墊現洋發給、每期以二萬元計算、積算至第十期、共墊二十餘萬元、而積存京鈔尙不敷、上屆第十一期、由交通部發給金融公債取另股現洋、以抽籤項下彌補、差堪相抵、目下第十二期股款、已屆償還之期、當經商向交通部交涉、迄今仍無消息、而近來証券市價日跌、

反對加租潮三起

▲麥家圈　山東路麥家圈一帶房屋、係怡康公司產業、本月忽通告各房客、加租七兩不等、各商號以際此商業凋敝、不能負担、迭懇房東俯恤商艱、展期加租、房東方面、堅持原議、因此全體房客、於昨日下午二時、在金×街商聯會、開緊急會議、經衆議決如下、㈠請由山東路商聯會、函致房東、請求免加、㈡請由商聯會、派員向房東疏通、㈢善後事宜、另行討論、

▲愛多亞路　愛多亞路東新橋街各房客因接房東通告、定於三月份起加租洋十元、全體房客聞訊大譁、於前晚召集全體會議、公決一致請求房東免加、一面請該路商界聯合會援助、(函文從略)

▲飛星里　閘北新民路飛星里、因房東欲加小租不遂、擬即拆毀翻造、該里房客聯合會、聞此消息、深恐滬北工巡捐局、如給翻造執照、務希勿予准行、此函甫發、而該業主已請羅傑律師、代發通告、勒令遷居、該會遂即函復羅傑律師、公司、大致謂同、房屋又係新建、所費不貲、無翻造之必要、且進屋時、實難遷讓、爲此具函答復、務祈察照、是何、

華商電車加新潮昨訊

▲昨日工人又發聲明書　華商電車公司工人要求加薪等情、已屢誌前報、昨日工人又發聲明書及通告、外界有所誤會、又發表聲明書及通告工人書如下、

▲聲明書　㈠查電車工人每日工作時間九點鐘、子係高昌廟一路、每日須十小時、其餘各號至少九點多鐘、㈡在電車工人升工、去年由官廳担保、每月升二工、原定念五天、所有不及格者、並非廠班與售票、乃公司有意將及月底令其停班、令他人替班、致若不能得到升工、㈢規定罰則太苛、並非虛言、試舉一例、小東門至大東門、快車二分鐘、慢車三分鐘、此種大車、約坐一百餘人、即使賣票係千手佛、亦來不及、故每月無人不罰、可以見公司待遇工人之苛、㈣查工薪念元以上實少數、且近來生活之高、窮苦工人希望各界起來援助、並望輿論界諸君主持正義、

▲通告書　又通告全體工友云、我們親愛的同事、工友們啊、我們代表提出正當的理由、向公司要求、不料公司不問是非、竟將我們代表顧得標拘押到地檢廳去了、到今天已經有四天多、還沒有釋放、我們想想顧君的犧牲他爲之公衆的利益呢、還是爲着他的私利、諸位一定明白爲了公益、但是他爲了公益犧牲到地檢廳去了、我們應該大衆起來一致援助、唉公司每年盈餘數百萬、而工人的些微工資尙不肯加、(中略)反要拘我們的代表、眞正沒有良心、我們作工的人、眞可憐啊、此刻我們一切公用費却是代表脫去衣裳典來的、而一切的行動與主張、都是很公平的、願我們大家要同心協力、達到我們加薪的目的、要請諸君服從我們工會的主張、不可有意外的行動、被公司捉了我們的短處、使我們不能工、且若公司對我們有何種說辭、但是我們現在已很堅決、不達目的不止、請諸君(俟公司正式佈告解決方法可也、上海華商電車工會啓)

又聞云、華商電車公司內工人、要求加新一事、昨日已由淞滬警察廳司法科長、特將與此事有關係之司機傳票等三四人傳案預審、僉供此次之風潮、實係公司內第十八號司機顧德生所鼓動、而顧亦受某工會內魏某之運動所致、現在公司方面、亦已洞悉內容、惟已不允追查等語、南官得供後、若即退去、聞倘訊之司機賣票等人、本處被動不願挪和、僅由少數人在外挑唆、故此次風潮可望平息云、

應照數賠償損失等情到署、據此、本會省長查英商華茂公司、既與東悅來等商號、訂立售貨合同、自應履行、以維信用、合亟訓令、轉咨特派江蘇交涉員、核明函達駐滬英總領事、轉飭該公司遵照履行合同、見復轉咨、具報査考、粘抄錄原呈、及損失表、咨請函達等由、到署、已照錄原文及損失表、函送英總領事查照、轉飭華茂公司遵照到日履行合同見復云、

航輪要訊

意國郵船公司之波斯號、自二月七號、在黃海內擱淺損壞輪身後、今在滬修理、業經四十天之久、但尙未竣工、因其損傷處在船底、今已將該輪起上塢中、故尙須半月餘方可將船底修竣、故損失甚巨、而迄尙未有開駛也、

本埠日本各輪公司、接得南滿洲鐵道會社本月份新定之車輪聯絡指圖券、重行訂定等級、分列如下、

種類	區間
[illegible]	[illegible]

本埠大阪公司、日郵社、大連汽船社等公司、均已照此新改定章辦理矣、

英商老太古公司之阿巧爾斯號、去年已調入中美太平洋線內、航行西雅圖至中國之客輪、此輪載量一萬噸、有頭等室十間、今已經該公司決定、准定由本年之夏間、將中美班內抽提至上海、改行中英立物浦倫敦班內之中歐客輪、蓋因中歐旅客、現較太平洋航業爲佳、故已發電來滬、告以決定改班矣、

大來洋行之第十艘、世界一、立信號、昨據其無線電報告、在二月七日從紐約開出、本月八號過火奴魯魯、將於二十一號抵神、二十五日到上海、[illegible]

兩同鄉會徵求訊

▲甯波同鄉會　甯波同鄉會、本屆徵求大會、各隊均非常踴躍、近日共和隊、擬於滬上同鄉之衆、恐徵求難期普及、特用一種書面徵求辦法、聞已發出信件一千數內封、故日來自行投函入會者、非常之多、且有於會費外、特助義務教育經費者、今晚第三次揭曉後、徵求期間、尙有十日、凡未入會者、均可逕行投函同鄉會、手續非常便利、此亦徵求之別開生面者也、

▲徽甯同鄉會　徽甯旅滬同鄉會第二屆徵求隊、昨日(十九)第二次揭曉、結果亦覺隊得分最多、各隊踴躍爭先、二次結果、禹鼎隊(代表黃天爵)得二千分、列爲優勝第一、立信隊得一千六百六十分爲第二、溫如隊得九百分爲第三、其餘如慎生隊等得分均在八百分之間、[illegible]

靈學會明日祀天

本埠民國路永安街口上海靈學會、定例每年於二至二分四時行祀天大典、本屆訂定於二月[illegible](即夏至冬至春分秋分)、爲春分、[illegible]

洋貨公會定期重選

洋貨商業公會、本年新董事、昨致各會員公函云、敬啓者、本公會甲子年選舉、本定舊歷正月二十日爲選舉議案之期、二十七日爲選舉總董之期、均已開標、徒以月冊未能確定、故將中美開之選舉、改爲當選、[illegible]、經二月初五日、新任各董議決、嗣後無論月冊捐出與不出、一律有被選權、並議定本屆當選之各董、即予取銷、重行選舉、爲此奉上出席同業台銜一紙、並附本選舉票、望即舉擧

不付靛青之交涉

九江關監督兼潯商、潯事、案據江蘇交涉公署稱、案奉江西省長蔡訓令內開、據南總商會呈、據商號東悅來陸祥永興裕時記阜康永等稱、與英商華茂公司、在上海訂立合同契約、指定地點販恒信靛青、各付押金並取店單、期限以三年爲度、不料該公司中途違背合同、措貨不付、致發生重大損失、結抄失單表、請轉咨上海領事、轉飭華茂司、按照合同履行義務、否則二八、與海思資

古玩公會准予保護

本埠江西路古玩公會、因多數會員受無故損失、由該會總務主任王漢良、又請員公會轉請[illegible]

大批拐案彙誌

曹于棠阜寧人、前日扭其妻氏、乃由北××××、至五區、控稱民妻、於民國五年失踪、今知爲張春潤所拐、請究、經主署長判令解科、移送檢廳核辦、

前日有南翔人張阿金、扭嘉定婦人張沈氏至五區、控稱該氏係民之媳、去年六月間逃走、今於寶山路遇見、請究、李署長判令解科、昨經業科員判押候偵査核辦、

裘氏小字桐來爲室、成婚已久、桐來今年十九歲、舊歷正月二十一日、桐來忽然失踪、茲翰玉堂與裘陳氏分投偵査、始知桐來爲吳長根所誘、與長根避匿閘北一百間地方、即往拿獲、送入四區一分署、諭送法庭歸案訊辦、午後張檢察官提訊、判令押交桐來到案再訊、原告斥退、

許周氏通州人、前日扭張于氏、張朝朝母女、至五區二分所、控稱前張再(?)誘伊女朝朝、現尙藏押檢廳、今偵知此女、由該氏藏匿家內、故扭案請究、馬署員判令解科、昨移檢廳核辦、

關於掃墓之布告

上海縣知事公署、昨發六言告示云、照得時屆清明、例祭原係古俗、綿展霜露悲思、豈容往墓滋事、敬祖貴乎誠心、草庵草墊益、即或焚掛紙錢、尤應去奢崇實、現在生計艱難、浮靡更宜屏絕、爲此諄諄告誡、幸勿再沿陋習、

南路幾罹焚如

前晚七時許、黃南路大興里二百零六號門牌某姓家、披樓上失火、經救火會灌救、已經撲熄、祇燒去晒台板數塊而已、事後經該管老閘捕房捕頭得悉、傳訊被告火線由祭候核示、

外鹹瓜街之火警

滬南十六舖外鹹瓜街老太平弄口徐振記藥材行樓上、忽於前夜(?)鐘失火、延燒左右鄰居、計燒去樓面三間、其比鄰豐順化粧店、與徐振記互相推諉起火、現已由該管第一區警署王金山署長、將當場拘獲之該行學徒徐錫堂、申解警廳司法科、預審起火原委、並派員調査兩家承保火險確數、以便詳細核辦、

理髮業發起工會

本埠揭幫、漢幫、西幫、理髮同業、計華租兩界、約有一千數百家、茲由北四川路、西洲、香家、各出手指上金戒兩隻、內有一盜、係伊另一小姊妹之夫强姓、尙有五盜、則並不相識、亦未開口等情、捕頭得稟、當飭中西司探、前往調査、據某號巡捕聲稱、伊住在該氏前樓、氏居後樓、是日我正在沐浴、祇聞有爭吵聲、並未見有盜匪持械刼物等詞、該探等得供據情回稟捕頭、現正在着手調査此案眞相云、

本埠揭幫、漢幫、西幫、理髮同業、計華租兩界、約有一千數百家、茲由北四川路、西洲、香家、各出[illegible]發起、上海理髮業工會、設籌備處在北四川路中國烟草公司內、定於昨晚選舉職員、積極進行云、

投報盜刦之調査

麝居愛文義路六十號門牌之婦人某氏、於前晚十點一刻鐘、投新閘捕房報告、謂是日傍晚五句餘鐘、有盜匪六人、擁入伊家、各出手槍、嚇禁聲張、被盜刦去手指上金戒兩隻、其小姊妹上前解勸、亦被搶去金戒兩隻、內有一盜、係伊另一小姊妹之夫强姓、尙有五盜、則並不相識、亦未開口等情、捕頭得稟、當飭中西司探、前往調査、據某號巡捕聲稱、伊住在該氏前樓、氏居後樓、是日我正在沐浴、祇聞有爭吵聲、並未見有盜匪持械刼物等詞、該探等得供據情回稟捕頭、現正在着手調査此案眞相云、

市西公學校務會議

南陽橋與和路市西公學、於昨日(十八日)下午四時開學校委員會及職教員聯席會議、議決之事列下、㈠管理由各教員輪值、㈡中校書記由周孝先君義務担任、㈢仿三月初三日旅行崑山、㈣平民義務夜校即日施行、㈤學生自治會繼續進行、請黃滌之君主持、㈥按月實行月考、七五月初旬、與華氏江南兩校合開遊藝會一次、地點定甯波同鄉會、

匪黨分別押逐

法捕房包探路長生、被人槍傷各情、已誌前報、茲由探目偵得紹興人張全發與此案亦有關係、當由該明西探、同至該處、將張及嫌疑人沈阿根俞國源等三人、在沈身畔抄出洋三十元、俞身畔抄出一百餘元、帶入捕房、昨解公堂、詰之張全發供、是日民人亦在場賭博、目見陸九金開槍擊傷包探是實、沈命兩人同供、民人等雖與張相識、於槍傷包探之事、毫不知情、至於抄案之洋、係民人等自己所有、中西官判張押西牢九月、沈俞兩出境、抄案之洋、暫存檢察處、限二個月內、如無人告發、再發還、

捕獲盜匪解檢廳

匪徒施德標、身藏手槍、糾合顧寶善樊廣德等、在太陽廟附近茶肆啜茗、希圖行刦、當爲巡警查見可疑、上前拘捕、抽出手槍、又在左近小屋中、拿獲施當德金、押送警區、申送警廳發交司法科訊供、於昨備文派警將施顧樊吳連同手槍移送地檢廳請辦、檢察官提訊一過、判令分別收押、手鎗存案候示、

汽車撞傷小孩

昨日午前十一時許、法大馬路餘慶里六號門牌某姓六歲女孩、在西新街口大馬路行走、被二六三四號汽車撞倒、傷頭部、血流如注、由捕將肇禍汽車及受傷女孩帶入捕房、案明捕頭候核、

公共公廨訊案彙誌

民事晚堂第四公堂、由陸襄讞與美白副領事會訊、㈠鄭振華延婁敦律師、控其妻鄭談氏離婚案、堂諭被告不得再至原告處滋擾、及私取物件、候本案判決後、再行核辦、㈡方文煥延許理律師辦商佛、控姚虎泉不還其故子姚月亭借洋案、被告延高露珍律師辯護、以死者既無遺產、且照中國法律、父不代子還債、要求將案註銷、堂諭原告請求駁回、堂費歸原告負担、㈠永發米號延朱樹楨律師、控黃裕堂欠米洋案、堂諭被告無故不到、原告呈堂之證據、認爲可信、應准予即時判決、着被告給付洋五十六元、並担負堂費、㈠賢良酒號延朱植樹律師、控謊奚氏欠貨洋案、堂諭兩告業已和解、准予撤銷、㈠沈聘卿控朱學貴欠工人飯資洋案、堂諭被告無故不到、原告呈出之証據、認爲可信、應准予缺席判決、着被告給付沈聘卿洋六十三元七角六分、並負担堂費、賠償附卷、

▲誌謝　昨承上海民國書局公司惠贈社會之花第一卷第十期一冊、又南洋大學南洋週刊第三卷第一號一冊、謝謝、

投報盜刦之調査

(見上)

曹家渡秤爍圖人姚才根之妻姚吳氏、又名阿寶、年念三歲、今年二月十二日、該氏托故攜帶三歲親生女兒名掌珠、同逃無踪、姚探悉伊妻及女實遭李和尙所誘、逃赴常州李之原籍家中、前日姚將李之叔父秦阿清(即李阿清)扭入四區四分署、昨午報同原告轉送地檢廳訊辦、檢察官訊問一過、判李押交和尙到案再核、

青君、詳商妥訂保護辦法如下、凡古玩公會會員、於營業期內、在無意中收買失竊物件、如在租界、警務處宗分到拍失單以前、按照中華法律、作爲善意取得、概不負責云云、已由海律師代表該會向公共租界警務處治商、警務處麥總巡以該會聲請一節、頗與押當公所相合、無署、昨午報同原告轉送地檢廳[illegible]

時評

捲烟特稅問題已解決

（錫）

南北市捲烟同業、因反對特稅二次停售、捲烟延已五日、相持未决、今聞此事業界方面、已於昨日、彼照復業、擾攘數月之捲烟特稅問題、至此乃得告一結束、然而兩次停業之損失、已非鮮尠矣、

當捲烟業宣告停業之初、記者早料其必歸失敗、此其故由於、(一)捲烟同業渙散、不能團結一致、(二)捲烟乃一種奢侈消耗之品、(三)此項特稅、又爲維持教育之用、基此三因、捲烟業多堅持一日、即徒多一日損失、其結果惟有終於屈服、而後已、

雖然此項特稅、既爲補助教育之用、若無切實保証、何足以昭大信、況當省庫空虛、羅掘俱窮之際、尤難保其不移作別用、徵聞捲烟業尙有一部分堅持反對、然吾以爲與其犧牲營業、而作此難操必勝之反對、何如亟起監視其用途、較有裨於實際乎、

公布欄

江蘇上海地方審判廳

▲批示　一件王阿昌呈請執行由、狀悉、准予執行此批、一件俞則授等、領銀洋由、狀悉准領此批、一件吳根樹呈具領期票保單由、狀悉仰即來案候訊此批、一件源根訴具交銀、由狀悉交洋五十一元〇四分存候給領此批、一件潤德米店顧少堂聲請銷案并請領賬簿由狀悉准銷案此批、一件源新記具領借據由狀悉准領此批、一件周立本仰於本月二十四日上午十時來廳繳款具結、一件丁永和聲請執行由狀悉已傳追矣此批、一件鶴有德具保朱節孝限期遵讓由狀悉准此批、一件唐沃章具交銀洋由狀悉交洋二十元暫存候欵仰即赴速冊繳毋得再延致干押追此批、一件丁永和請領銀洋由仰悉仰於本月二十二日上午十時持證來廳具領此批、一件胡芳珠具領契據銀洋由狀悉准領此批、一件殷松卿聲請執行由狀悉候傳訊辦此批、一件股參聲請執行由狀悉查舊歷正月底期銀洋六十八業已繳案其餘尙未到廳所請[illegible]

[illegible]行之處暫從緩議此批、一件鄒順根限期交款由狀悉准保此批、一件汪寬也聲明由狀悉據債權人願否承受[illegible]、一件沈濟核辦仰即遵[illegible]、一件[illegible]具領票據由狀悉呈案支票三張收據一紙仰於本月二十二日上午十時持[illegible]來廳具領此批、一件[illegible]呈請執行附卷備查一件張文達等具交銀洋由狀悉暫存候訊仰即迅速繳清勿得再誤爲要此批、一件翁玉根聲請勸交由狀悉仰即查明債務人所有財產呈候核辦此批、一件[illegible]莊志香等聲明在外理處尙未完結請求展期狀悉仰即邀同土香堂來案聽候訊辦此批

▲刑庭主文　一件裁決檢察官聲請將受刑人徐春堂易科罰金案主文本件聲請照准、一件判決李姚氏等吸食鴉片烟之所爲處罰金十元、李章氏吸食鴉片烟一案主文李章氏吸食鴉片烟之所爲處罰金五元如無力完納准易監禁一日、王阿氏幫助代人吸食鴉片烟之所爲處罰金五元如無力完納准易監禁[illegible]物沒收、一件判決黃慶祥吸食鴉片烟一案主文黃慶祥吸食鴉片烟之所爲處罰金十元如無力完納准易監禁[illegible]烟具沒收

贈品　搨眼鏡最妥善者用(搨鏡絨)因其質輕而軟且可洗滌惟價甚昂本公司爲保護各界仕女所備之眼鏡起見特此奉送以示優待凡前此廣告寄下函索者外埠請附郵票八分本埠六分當即寄奉一方並附有各種價目單及說明書等以便試用方知本公司優待顧客誠意焉

(新出品)無形架…特別…金腳…銀邊…幽雅…輕便
偉人鏡…堅固…高尙…美觀…經濟…舒適

以上二種鏡架係敝公司最新出品物質可靠非常耐久加配以托力克或克羅克各種眞光片方可使用者十分信心滿意其餘各種眼鏡用品應有盡有定價克己貨品精良尙祈惠顧者有所比較也○上海南京路巡捕房斜對面

明明眼鏡公司啓

少不了這部三段教材體育教員的都得到這一部講義

三段教材　孫大嶸著　王懷琪編　結晶品凡是體育教員的一部結晶品當十餘年教授的經驗　體操遊戲　步走

三段教材　吳縣王懷琪編　內容如何師範學校和體育機關不必說就是進了專門學校或者十次暑期補習學校也得不到這樣的好書

上海中華書局　每部實價洋三元

甲 3905

法界共舞臺男女合演
敦請南北馳名獨一無二梅派古裝青衣花旦
王芸芳
十七夜 新玉堂春 三堂會審
十八夜 全本鴻鸞禧 棒打無情郎
十九日 打漁殺家 討魚稅慶頂珠
十九夜 汾河灣 丁山打雁

蘇州閶門外大馬路 新蘇公司蘇州新舞臺 二月二十日(星期四)日戲
王春恒 周永奎 郝韻聲 李冠卿 王春恒 李 李 雲 雜 周 史 何 何 沈 鳳 劉 楊
又宸 艷芬 中 鳳 寶奎 惠芳 雲卿 雅秋 學亮 鶴鳴 牡丹 漢培 春芳 金
趕三關 演火棍 看香 叫喜 桑園寄子 雁橋 四進士

蘇州閶門外大馬路 新蘇公司蘇州新舞臺 二月二十日(星期四)夜戲
劉漢培 劉長山 鳳牡丹 趙君茂 雲中鳳 沈鶴鳴 何學樵 劉吉才 周 劉 小 寶 何 惠琴 惠芳 小義 學秋 (小小)何寶 雅秋 鳳 劉 琴慧 牡丹 沈鶴鳴 何學樵
七星燈 鳳陽婆 大嘉興 新府 安驛 力殺四門 玉堂春 新斗牛宮

北四川路五十二號 即海甯路北首
愛普廬活動影戲院
APOLLO THEATRE
今日日夜開映三次 (世界著名香艷名片)
少女熱情
時間 第一次下午三時 第二次下午五時半 第三次下午九時一刻
價目 第一次樓上二元 二角 樓下七角 第二次與第三次樓上二元 樓下一元

法界三洋涇橋 南首原址
法國大影戲院
今夜開演 一次計十七大本
(完全禽獸表演影片) 獸戲
(俠義偵探長片) 大九黨劍 (第七八集 四大本)
今天日戲 滑稽大四本
(完全禽獸表演長片) 獸戲 二點半映起 九大本
(打武長片) 小霸王 (第三四集 四大本)
※連台九大本※

美租界海甯路
新愛倫影戲院
中市愛倫舊址
今夜開演 (哭笑奇情武俠長片) 愛的普盧記 (第四五六集 六大本) 闖礦
(軍事偵探長片) 大奇趣怪車片 (第七八九十集 四大本)
今天日戲
(奇幻電術長片) 秘密電光 (第十九十十一十二集 八大本)
價目 (日夜) 頭廳二角 洋十八錢 十一

上海唯一之影戲院
上海大戲院
北四川路 虬江路口
(最新艷情佳片) 楊花水性 (六大本)
Thomas Meighan in "Civilian Clotnes"
雜誌滑稽
價目 包廂一元 五角 樓上六角 樓下四角 夜戲 七點鐘 九點一刻

小世界
中國模範遊藝場 在上海新北門內
門劵每位洋一角
大京班 張單張 桃源
女子新劇 四明文戲 常州魔術 說書
華社 愛 小小 金蘭桂寶
新男戲 陶子社 沈書易 胡慶壽 周周楊楊

先施樂園
唯一 樂場
優美班
新排三本 狸貓換太子
門劵仍售小洋一角 童僕減半
樂園 謹啓

天蟾舞臺 二月十六夜戲
劉松亭 趙鴻慶 陳嘉璘 彭春珊 孟鴻茂 溫小培 劉玉琴
王 常 劉 張 斌芬 春恒 小衡 銘武
小楊猴 孫瑤琴 宋玉珊 于振庭 陳月樓 明海山 陳永奎
第十一本狸貓換太子 包公出世 第十二本狸貓換太子

大舞臺 二月十六夜戲
特聘南北著名文武優等演員
劉雨田 王祥雲 趙竹卿 王佳楣 劉坤華 殷春虎 孫少堂 李瑞亭 姚俊卿 趙如泉 賈璧雲 高慶奎
小達子
毛韻珂 金碧艷 郭春華 張桂芬 孫慶芬 張春海 李勝奎 賈寶山 孫稚舟 錢化佛 張榮奎 德玉樓
九本狸貓換太子 十本狸貓換太子

新舞台 二月十六夜戲 (價目) 三等二角 頭等四角 廂廳八角
初次新演 岳飛出世 三本 徽欽二帝

亦舞臺 二月十六夜戲
馬春樵 蕭育強 陳月梅 鄭法祥 中國艷 張良 李德山 蓋 張 印 馬 白 張 白 馬 蓋 張
八闖幽州 虎遊 (前戲) 張斌芳鳳 雙演白水灘 打漁殺家 全本孝義家庭

春華舞臺 二月十六夜戲
特煩全班文武藝員合演新編機關佈景歷史好戲
繡鳳換蛟龍

共舞台 二月十六夜戲
丹桂第一 樊春樓 梅春奎 張討 張秀岩 劉樊燊卿 張奎 高官 王質 張彬 綠牡丹 質彬 官奎 劉寶忠 楊 高百歲 秋培
漁稅 黃金台 收關 勝投軍別窰 挑華車 麻姑獻壽 空城計

法界共舞台男女合演 二月十六夜戲
董俊峰 曹寶義 趙松樵 安舒元 劉小山 金碧峯 董 陳 張 曹 趙 粉 露 張 瀟湘 李桂 劉四 竹翠 呂美 金玉山
諸葛亮施展縮地法 八郎探母

笑舞臺
陸嘯梧 譚志道 林雍容 夏天人 鄭正秋 愼紅 張 王 馮
十六夜戲 馬永貞

廣東大舞臺 聘請廣東大榮華第一班 二月十六日夜戲
日戲 太子中狀元天齊寺會母 四卷 解紅羅
全班名伶落力拍演
夜戲 全班新編大盜遺金記 奇情俠劇

乾坤大劇場 新劇社導演
日戲價目 今夜起大減價
朱 趙 王 張 朱 羅 林 顧 張 李 夏 朱 陳 倪 徐
劍靈笑佛夢生利聲雙雲笑倩如心無爲嘯天曼英赤鳳詠芬野禪明星寒梅
十六夜 西裝好戲 後本半張小照

新世界
交通 南北兩部地道 門票小洋二角 電梯小洋三角 西菜券大洋一元門票在內
招登廣告
大京班 孟宏垣 王錦仙 趙月樓 吳佩英 伍鳳春
南北游藝 邱家班 羣芳會 小娘 十齡童 邱聘卿
葉如玉 李進才 金鳳娥 陳鑫齋
新排文武連台彩景好戲 狸貓換太子
達社 愛華社 新蘭 王筱新 施蘭亭
秀社 影戲 絲巾記 惡爺爺 滑稽
石秀峯

第二千四百二十號

小言

◉造幣廠？造像廠？

清波

造幣廠是國家鑄造國幣的機關。簡單一句話。只應該造國幣。除國幣以外。什麼全不許製造。

蕭耀南大壽。有令湖北造幣廠。代鑄銀質紀念章八千枚。章上鑄蕭之肖像。我們只問這種蕭耀南肖像的紀念章。是不是國幣。如果是國幣。那是該廠應該鑄造的。倘若不是國幣。試問造幣廠鑄造非國幣的銀質品。造幣廠對於國家。應否負責。然而造幣廠在蕭耀南的腕力之下。叫造不敢不造。嗚乎造幣廠。

小專電

●此次劉鯉門張叙五合辦之奉天堂會。係俞振庭承頭。京中各伶除梅蘭芳恐發生他故未敢赴奉外。其餘名伶無不盡有。計共費十萬元之鉅。余叔岩演二齣。原定價九千元。余嗣要求增價爲萬元。並爲掛專車一輛。始克成行(2)（在天）（北京）

●奉天寬甸縣亭壽一百六十五歲之老人阮國長。已於月初因病身故(3)（在天）（奉天）

●北洋大學學生赴省長公署請願。王承斌曰。哼。我是陸軍大學畢業的。什麼都知道。你們再胡鬧。我要派保安隊來了。（却酬）（覺夢）（天津）

●警廳現因籌餉起見。已將各區境內之官廁所賣與商家。(3)（小波）（北京）

小新聞

●總統府之國旗

▲四分五裂　（碩）

曹三自登極以來。於國家大計。無所表見。固不足怪。乃並體面而亦不會裝。斯誠奇矣。總統府拱衛兵士。皆盔明甲亮。特爲森嚴。獨瞭望台上之大中華民國國旗。則顏色褪敗。破碎得四分五裂。夫國旗爲國家之徽識。凡屬國民。莫不尊之敬之愛護之。此其義婦孺蓋已知之。不謂民國最高行政機關之總統府。竟玩忽視之。曹三雖不以國家爲意。腦門上插這樣一桿破旗。就不嫌觸霉頭麼。是大可慨也(3)

京師禁止新劇潮

北京警察廳突下令禁止新劇。並驅逐新劇家出京。上海新劇導社。除去電抗爭外。訂期召集各團體及新聞記者。籌商對付之法云。茲將廳示及導社去電列後。此亦社會上重大問題也。

京師警察廳爲布告事。查白話新劇。原所以啓發民智。爲通俗教育之一種。於文化風俗。極有關係。惟演劇份子。往往因良莠不齊。時有逾軌行動。致社會上群相指摘。即如城南園新新世界商場等。此次所演白話新劇。於呈報時。曾經一再聲明所邀角色。均係品行端正者。並該場經理人負隨時監督之責。本廳爲體恤商場起見。故爾准開演。乃近迭據報告。各該新劇角色。仍時有逾越範圍舉動。且報紙既屢經揭載。各方面復多來函詰責。白話新劇。既與社會無益。自未便再與優容。亟應一律禁演。以順輿情而維風化。除令區遵照外。合行布告。各該場經理人。遵照將所演白話新劇。即日停止開演。該場演新劇諸人。在京既無正當營業。應即另謀生計。勿得逗留滋事。致干不便。切切特此布告。中華民國十三年三月十日

導社致各部電稿云。北京內務部教育部暨警廳。違法摧殘新劇。請內務部依法懲戒。法部依法保障。教部維持社會教育。導社願無爲等嘯

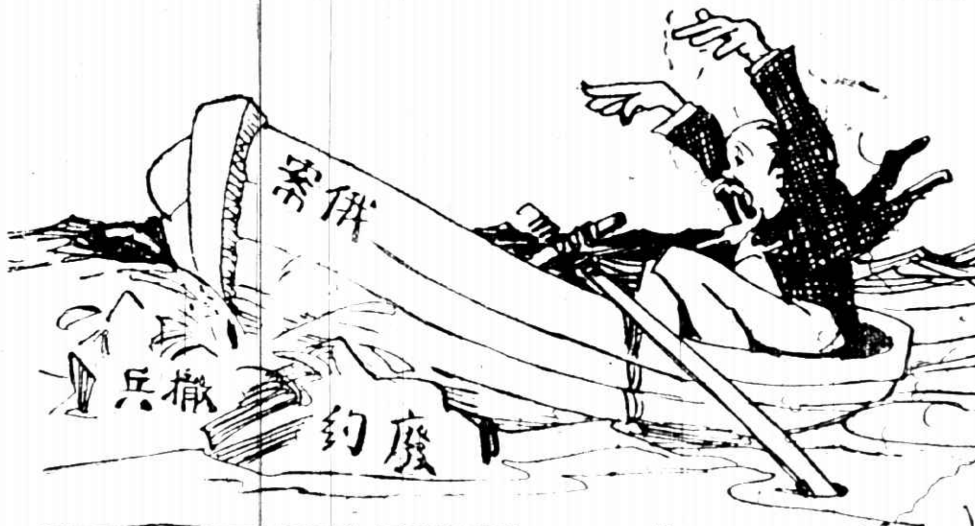

進行中之障礙

●俄僑在京之生活

▲賣！騙！盜！可憐！　（子禎）

近日北京俄人日漸增多。窮困無聊者。占其多數。既無正當之職業。且品行不端。歉腹偷盜。無所不爲。常二三成羣。以手持鈔票換錢購物爲名。乘舖夥不備之際。即行竊取。日昨東城某洋貨店去俄人數名。行彼等之竊術。被人偵知。當區懲辦。且彼等時以五元鈔票購物。此種鈔票。多係假者。偶不留神。即受其騙。若窮至無聊時。即手持家中毛氈或破衣。在大街喊賣。其現象頗似逃難之民。情亦可憫。現警廳爲防備彼等偷盜起見。特派偵探二十名。四處尋察云(3)

山東官場之咬鼻案

（華南）

山東官場之醜史。指不勝屈。最近教育廳武裝接任。財政廳砸櫃取印。久已哄傳一時。今更演出咬鼻一劇。可謂與前日之陶鎔咬舌案後先輝映矣。

大名鼎鼎之坤伶莊玉蓮。色藝雙絕。在濟南北上久已首屈一指。一般登徒子無不對之垂涎。特以其身價過高。莫敢問鼎。昨商埠某總辦。自以錢勢兩足。資格頗夠。遂欲聘取該伶備作小星。不意不做美之老板奇貨自居。濫索鉅價。某總辦知事難成就。老羞成怒。託言叫該伶堂會。及至則如餓虎捕食。手足交加。將該伶鼻上耳間。大咬特咬。經衆人死力扯開。該伶始得狼狽歸寓。其老板知勢不能敵。遂率該伶倉皇乘津浦車而北去矣(3)

●嗚呼北京之殺

▲月殺二十六萬三千生命　（小波）

京師爲首善之區。各界人士。每日所費飲食品料。實達距大可駭之額。茲調查京中現今開設之豬羊舖。七十餘家。每日共宰豬計七百五十頭。宰羊計八千頭。計每月所宰之豬羊總數。豬二萬三千餘頭。羊二十四萬頭。共二十六萬三千頭(3)

●京警廳詰誡坤伶

▲禁止應召陪酒　（小波）

警廳自徐伶被捕後。已然詰誡坤伶一次。日前又發行一種佈告。張貼各園。原文列下（爲布告事。查表演戲劇。乃一種藝術。且與社會教育有關。故東西各國。對於伶人。頗爲重視。爲伶人者。亦頗能自惜人格。以副社會上之期仰。我國伶人。素乏相當智識者居多數。對於自身人格。亦殊未能了解。以致坤伶間有應召陪酒情事。須知坤伶獻身舞台。大概爲境遇所迫。實非得已。倘能束身自愛。於藝術上力求進步。未始不可博社會上之贊許。藉以養贍身家。乃竟自甘卑賤。應召陪酒。跡近與妓女爭衡。實屬有傷風化。亟應嚴行查禁。以挽頹風。而資整飭。除通令外。合亟布告。各該坤伶等。嗣後不得再有應召陪酒情事。如敢故違。一經查覺。定予從重懲罰。其各凜遵。特此布告。(3)

藝術界消息

▲吳淞中國公學中學部。現擬將旬刊改爲月刊。定名曰「白虹」。將於姚烈士紀念日（陰歷三月十二日）發行創刊號云(3)（鍔）

▲商務印書館職員吳德馨君。近以同事於公暇缺少高尚娛樂。爲聯絡友誼機會。特組織一國樂研究會。藉以陶養性情。而敦睦友誼。現已籌備就緒。特設會所於寶山路信義巷。開選日加入者頗形踴躍云(3)（鍔）

▲滬江大學出版之月刊「天籟」。前遭經濟破產而中輟。現由該校自治會改組旬刊。第一期復活號。已於三月十五日出版。內載發刊辭。報告。校聞。文苑。雜俎。餘興等文字(3)（彥）

影戲界消息

▲大義滅親定本星期四在八仙橋恩派亞開演(3)（CC）

▲影戲明星別令斯與美國總統林肯酷肖。今歲別主紐克謂林肯像也。凡見之幾不辨其爲二人云(3)（CC）

小紐譯

▲英京倫敦。昨在公園開孿生子競選會。凡孿生之子女。其容貌及大小。使人不能辨別者。方有被選資格。聞此次獲選第一者。爲兄弟二人。其長名福羅倫。幼名愛活。該孿生兄弟日常亦須繫號於胸際。俾便認別。否則雖其父母亦難辨其孰爲長幼云(3)（虎）（譯十八日大陸報）

▲德京柏林有人名范納蘭夫。近發明一汽車。可不用輪轆而能行走甚速。一旦發行。當爲世界所歎服云(3)（女禎）（譯十八日大晚報）

止咳糖醬

原名麥液止咳露 COUGH SYRUP

凡患咳嗽哮喘氣喘肺炎等疾。此藥奏效如神。能化痰順氣。專療肺病。不論男婦老少。均可服之。倘夜間咳劇不能安眠。臨時服一羹匙。如日間咳甚。則每日服三四次。每次服半羹匙。甚則服五六次亦可

上海外白大橋北堍蘇州路一號大英醫院製

高等國貨

大長城香烟

內有獎券　可換贈品

中國南洋兄弟烟草公司

特別改良　滑稽畫

上海大英自來火行

告白

清潔及精美之炊煮。可保合家之康健。煤氣灶使用簡易。省儉而毫不煩雜。本公司備有各種煤氣灶。陳列於江西路三十號樣子間內。以便各界參觀

本味可可粉大徵求

本味可可粉行銷中國以來。生意日增月盛。普通祇知做茶。但用以做點心糖菓等。亦佳。茲爲推廣可可粉之用途起見。特此懸賞徵求華人使用可可粉以助烹調之善法。愈多愈妙。凡應徵者。來函必附本味可可粉半磅罐之包皮紙一張。否則無效。又姓名住址務必填明。投寄上海江西路十七號麥邊洋行賬房本味可可粉徵求部收。此項徵求答案。自登報日起。以二月爲限。截止後即公布中選者獎金列左

第一名　洋一百元
第二名　洋五十元
第三名　洋十元
第四第五名各　洋五元
第六至第十名各　洋二元

再應徵者如欲本味可可粉樣子。函索請附郵票三分即寄上一小盒

本味可可粉各埠均有出售。如向上海敝行函購亦可。請寄郵票六角七分。當即奉上半磅裝一大罐

上海麥邊洋行啓

恩特華手提機

諸君必需之品

價目　一百十二元五角

價目　一百十二元五角

此種輕便手提打字機。其構造之精良。色樣之美麗。與大號機器無異。諸君購以贈友。誠頂上之佳品也

總經理天祥洋行　上海江西路四十四號

甲5661

雙紅豆館筆記

范菊高

武會藝勝江西有江湖賣解者。挈子女來就隙地獻技。女年約十六七。端莊不佻。姿色可人。立繩索上。索之二端繫於竹架。女所弄一物。係一鐵粗之鐵橫。二端有圓石。女往來繩上。殊爲詭怪。復以鐵橫置烏雲上。往來時飛旋如車輪。老父持一物如前狀。鄭女頂女以繩首承之。二橫交叉成一十字。女行急遽。飛旋亦恁速。老父於飛旋時。一躍立二橫上。雙足橫移成一字。橫旋身隨之旋。衆咸咋舌。正驚視間。女忽如燕飛下。老父及鐵橫落繩上。繩不斷。女伸纖手。取二鐵橫。老父雙足勾繩。繩忽高忽低。良久。老父自繩下出一小斧。斧已銹敝。老父持之。取一巨石。按之而切。石片片碎。如切肉然。時有富家子徐某。素喜武藝。爲人和藹。輒仗義疏財。難人叢中見賣解者技高心折。服延之家。待如上賓。賣解者老父使女教以技。一日女與徐某對角。女使雙刀。徐執短劍。寒光閃爍。矯若游龍。技不相上下。忽有一物自女衣中落地。視之乃一金丸。丸上鐫行一合字。徐某驚奇。亦探袋出一金丸。鐫一和字。賣解老父恍然曰。我之來此。係訪我婿。竊在保定時。與徐長虹善。結爲金蘭。徐生一子。余生一女。訂婚約。徐以金丸爲聘禮。謂將來分離。可持之雙合焉。前十二年。徐君遷家江西。余有事他碌。魚雁鮮通。今女已及笄。特至江西訪徐長虹。父子不意君即徐君公子也。徐子曰。家嚴已去世年餘。余前見丈時。僅四五齡。記憶力薄。未能識認。乞丈恕罪。賣解老父曰。余老眼花。且一別十餘年。致見君亦未識。公吾婿也。翌日徐某與女行婚禮。伉儷甚篤。

紐約有富家子名拿立斯。紐約擴音樂俱樂部中時有其之蹤跡。一日拿立斯自某俱樂部返。於汽車玻璃窗中。有一妙齡女郎映入眼簾。乃緩輪而行。見路右高屋門口。女郎亦絮一孩立。女郎手致楚楚狀。殊可人。孩亦玉雪可愛。拿立斯呆視久之。幾麻木失知覺。車過高屋。逐惘惘然若有所失。既抵家。心念伊人。時自掌中起。如狂癡。翌日之晨。天方微明。即乘自由車赴女屋邊。四察見有小屋中居一童。揮手招之。童至。拎以金。詢女姓名。童不知。拿立斯大失望。懊喪間。不慎失手及童。顆童痛哭。童母馳至。拿立斯乃詢童母。童母以其毆童。怒目視之。拿立斯探囊出紙幣一。授童母曰。此十金。謝收之。若彼何姓。女郎爲長女耶。童母接紙幣。喜極而跳。蓋彼爲一至貧之人。從未見紙幣也。曰女郎名亞克風司。父爲某銀行長。此獨養女兒。愛之若掌上明珠。拿立斯聞言。滿意而歸。出紙書一函與女。備述欽慕。請締友朋。默念女郎聞余名。得信必欣然。啟櫻唇。露編貝。雪齒嫣然。嬌笑。粉靨現笑渦。益形嫵媚。越三日。未得復書。深以爲奇。嚴詰投郵之僕。曰信未□。不僕曰信早已投郵。古愛克同往也。古愛克者。拿立斯之弟。性頑皮。曾與隣兒角拾石片。舉手欲擲。僕亟勸阻。古愛克怒其拂己心甚。銜之。至是乃誣謂兒曰。我未同往。僕□誣也。拿立斯怒僕。乃重書一信。親往投寄。仍未得復。越二星期。於某俱樂部中。邂逅女。詢以書曾得見否。女愕然曰。我常見君書。但非致余者。係致亞克風司女士。想以誤投。故均退回郵局。拿立斯曰。君非即亞克風斯女士耶。女曰。余乃可麗支。拿立斯遜。至女鄰小屋叩門。見童母。責其昨誣。童母曰。先生詢余鄰姓。余實不知。授以紙幣。不答恐遭君怒。而欲獲此寶貴之紙幣。拿立斯返。二信已由郵局退回原局。須招領數日。乃歸原人。故懸一週始退回也。上述係記余八年前所見之美國影片。果能記憶。片名「無法投遞」。不知何人手筆。說名加穿插。必能風行。

又有影片名「白鞋女郎」者。情節亦尚有趣。惜太短小耳。少年傑克生爲某中學生。該校教員都抱放任主義。對待學生殊寬。故校中乃腐敗達極點。每屆上課。教師在上講演。而學生輒於下嬉戲。傑克生尤頑皮。持粉筆一。塗前人之背。前人性懸蠢。未之覺。傑克生復與後人易位。呼愚生曰。若衣爲人污矣。愚生開言。咸傑克生甚鄙。自椅中起。拉座後者髮。座後者本爲傑克生。傑克生與人易坐。此人遂遭不白冤。爲愚生狂毆。此人銜傑克生。圖報復。乘傑克生吐痰時。出刀斷其椅腳。傑克生返坐。臀落椅下。知爲此人惡作劇。默然不語。課罷魚貫而出校。傑克生於距校數十武。見一美女郎扶犬。其聊傑克生愛女色。思獵得之。就小肆市餅乾十數。置袴後袋中。(西裝袴後有袋)行至女畔。假作探囊取巾。巾出。餅隨之落地。犬見之。果一躍前。傑克生□犬口子嘶。我□乾。該當何罪。子償余。尚嫌輕也。遂持犬歸。女郎覩狀急喊曰。先生培克乃係我家物。持去何爲。傑克生聞聲。應聲返身止步。雙手擎犬曰。女士携去。休女不知其計。移步上前。方伸纖手抱犬。傑克生以犬擲身後。女乃撲。答傑克生偎而吻之。幕遂閉。與題不甚安切。蓋女郎係穿白革靴耳。(現丙)

此圖爲一無手殘廢者。藉機械以翻書之狀。機之下端用橡皮造成。閱者但銜其上端於口即可隨意翻閱。(昇徐)(譯科學雜誌)

(瀑)(布)

冰　笠霞

冰是怎樣的冷酷而堅強啊！
但是，牠感受了太陽的熱誠，
也願融化在他溫和的懷裏。
一三，二，一二。南京體專

知己　ICU

怎麼連一個知己都找不得，
難道世界真縮小了麼？

小詩

一根根無頭緒的柔絲，
穿着精圓的淚珠；
這種裝飾品呀！
是可憐的人們，
哭泣的時候藏的！
一九二四，三，七。湖南工專

回憶　思順

我們在湖濱印下的雙影，
不知別人尚看得見嗎！

悲哀　石愚

不享過人世的快樂，
斷不知道人世的悲哀。
十三，三，十六，南大，

社會小說　黑暗上海（二三〇）

（清波）

第十二回　汽笛鈎魂委蛇密約　鋼刀殺字流血作收條

於是黃子材李仲英和蕭霞冰□四人出了沙利文。黃子材向自己那部汽車招一招手。汽車忙開了過來。何蕭霞拉着冰梅道。你們走過街去罷。省得車子調頭了。黃子材看緣何蕭霞自己也另坐了汽車來的。心中又喜又恨。喜的是蕭霞這人果然闊綽。自家還備有汽車。喜他移近將來鑑福無窮。恨的是本想今日到江灣去。沿途在車上可以和蕭霞搭搭趣。頭兩下與愈混愈熟。如今各自一車。未免失望。可是也不便邀蕭霞和自己坐一車。又不便自己搭到蕭霞那部車上要去。一時心上搖搖不定。不知如何是好。何蕭霞却大大方方對黃子材和李仲英道。我們各人上車罷。可是一直向江灣去。黃子材點一點道。恰恰這時候黃子材那輛車子。閃了過來。黃子材順口道。密司何。不必跑過去了。我們擠在一車熱鬧點吧。何蕭霞搖搖頭道。江灣路太遠。太擠了。未免吃力。又低低的道。一路上人多。倘着熱人。到不好。回來的時候再說。黃子材會意。明明是允許他回來的時候再行同車。黃子材這一喜非同小可。便對蕭霞道。那末既不同車。我來替你招呼你那車子過來吧。可是那輛蜜色的轎車。駛向何蕭霞點點頭。黃子材這時候也顧不得馬路上來往的車馬危險。三腳兩步便衝過馬路。叫那車子開過來。就是四人分乘兩車。男女分座。一路風馳電掣。直達江灣。□馬場。黃子材在邊本有許多人場當□。便對收票的人一照。四人雅步入場。剛剛這時候第五次賽畢。大看台上。一陣□聲。許多男男女女。如潮水一般擁了下來。黃子材見衆人蜂擁而下。惟恐挨擠了何蕭霞。左左右右。警行擁護。那面冰梅女士却交給李仲英。李仲英雖是老大的不願意。無奈冰梅却和他說長話短。那副情形。簡直是承認李仲英是他的臨時保護人。

上海博古齋十週紀念（大廉價）

津逮秘書

守山閣叢書

墨海金壺

借月山房彙鈔

黃氏叢書

拜經樓叢書

百川學海

宋六十家詞

大觀錄

蘇齋叢書

岱南閣叢書

各省分售處　上海四馬路中西書局

西門外方浜橋　共和影戲院　星期二星期四日皆換片

星期三日夜加演　張作霖二大本　大戰片二本　趣片四本　三梯黨四本（第十三四集）

星期四日夜加演　張作霖二大本　大戰片四本　俠女鋤奸記四本　三梯黨本（第十三四集）

注意　本院逐日加演日戲　天天不同　朝夜互異

價目　特別包廂每位半元　普通包廂每位三角　大洋二角　月樓每位大洋二角　正廳每位一角　幼童減半收費

門票小洋二角

大世界

新橋浣　上海西

中國第一俱樂部

場魔術場　共和廳影戲場　乾坤大劇場京戲場　新新廳　新場

新導社新劇

東場　南場　北場

雙簧　京音大鼓

（樓下藝遊）（樓上遊藝）

京菜館西餐室素齋各種細點京蘇大菜珍禽異獸及一切遊藝無不俱備

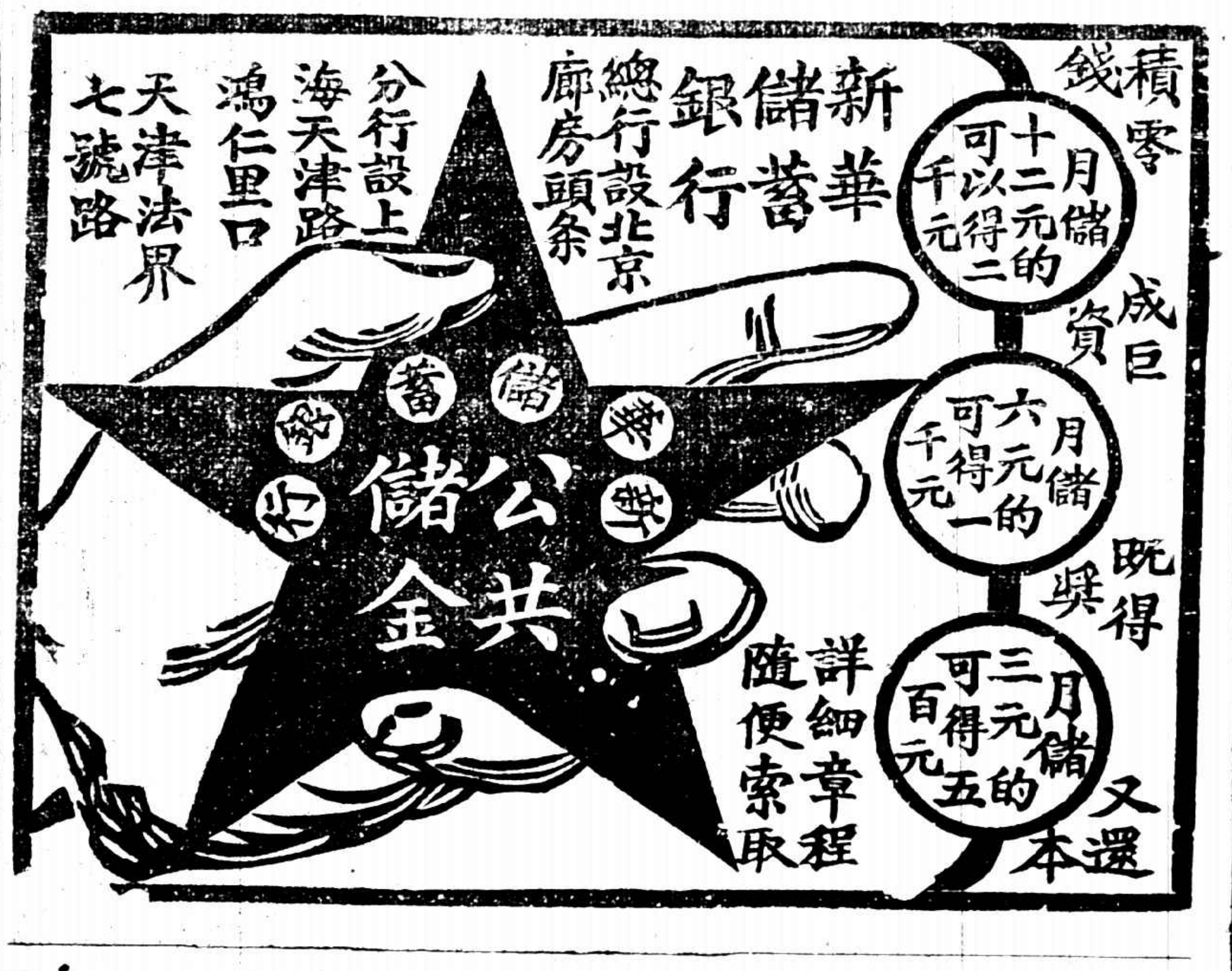

康健京爽廚

電灶助君致之以其散於必要地點而不浪費於烟囪及散射致耗君金錢損君之時

如欲參觀各種烹調器具及詳情請向南京路二十六號樣子間或福州路十七號接洽

工部局電氣處　電話中央二八三號

內務部化驗農商部註册

凡患風濕骨痛。骨節疼痛。手膊肩背骨痛不得抬起舉行。腰腿脚膝疼痛不能彎伸。四肢疼痛。半身不遂。或至不能翻轉。不能動。及一切筋骨疼痛。無論寒濕入腎。內吃藥酒。外用針灸。百治無效者。服此露筋骨疼痛立能止痛。四肢行動如常。

凡婦女下部陰瘡。遍體楊梅。結毒頂穿鼻塌。毒氣上升。咽喉疼痛。梅毒入骨。四肢癱瘓。及久不收口。外科一切疑難無名惡毒。包頭危險疔瘡。魚口便毒。橫痃。囊癰。腎囊濕爛。服此露惡毒瘡瘍立能解毒止痛。生肌收口全愈。

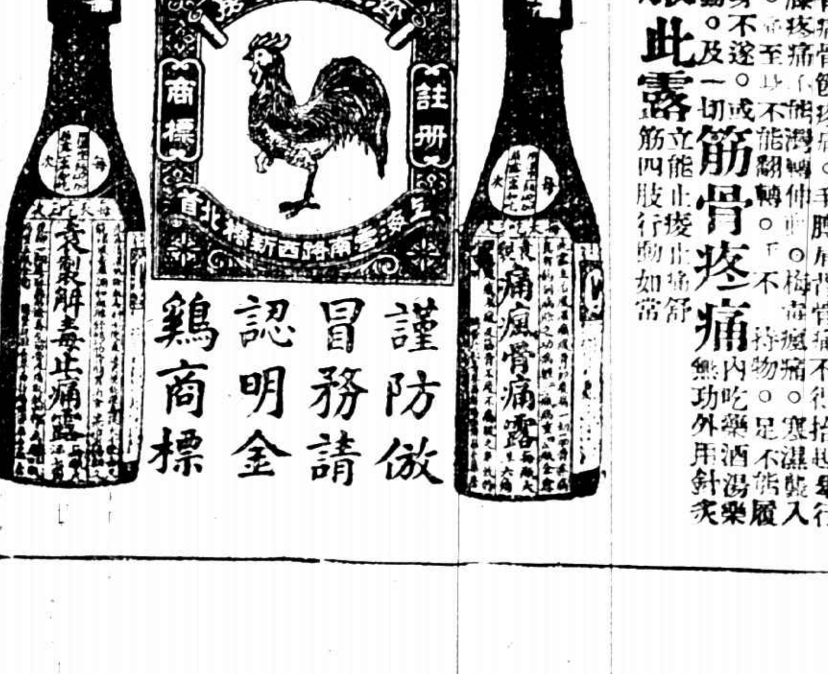

謹防假冒　請認明金鷄商標

總發行上海英租界西新橋濟華堂藥房

分售處各埠

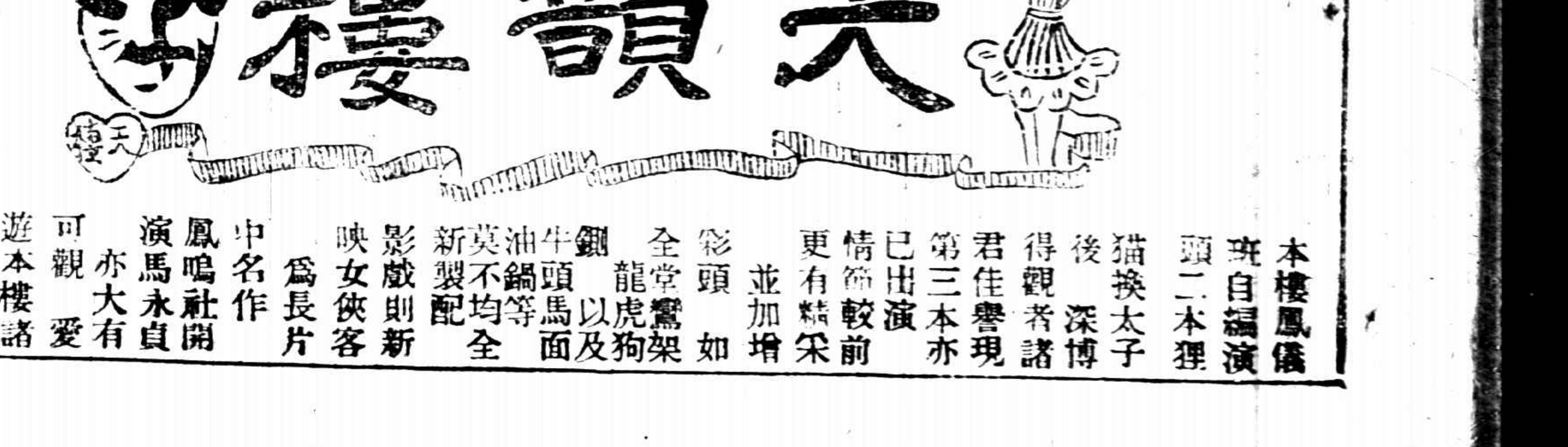

本樓鳳儀班自編演頭二本狸猫換太子。後得觀者諸君佳譽。現第三本亦已出演。情節較前更有精采。並加增彩頭如全堂龍虎鸞架。鋼頭牛馬以及狗面。油鍋等均全新製配。莫不影戲則新映女俠客爲長片。中名作鳳鳴社開演馬永貞亦大有可觀。愛遊本樓諸君祈即降駕焉